



# RENCANA KERJA (RENJA) DINAS PERHUBUNGAN KABUPATEN DELI SERDANG TAHUN 2024



## DINAS PERHUBUNGAN

Alamat : Jalan Mawar No.1 Lubuk Pakam

Nomor Telepon : (061) 7954185

Website : [dishub.deliserdangkab.go.id](http://dishub.deliserdangkab.go.id)

E-mail : [dinasperhubungan.deliserdang@gmail.com](mailto:dinasperhubungan.deliserdang@gmail.com)

## KATA PENGANTAR

Dengan mengucapkan puji syukur kehadiran Tuhan Yang Maha Esa, kami dapat menyelesaikan Penyusunan Rencana Kerja (RENJA) Dinas Perhubungan Kabupaten Deli Serdang Tahun 2024. Penyusunan Rencana Kerja Dinas Perhubungan Tahun 2024 ini atas dasar usulan dari Musrenbang tingkat Desa/Kelurahan, Kecamatan dan Kabupaten, Pokok Pikiran DPRD Kabupaten Deli Serdang dan usulan Program Kegiatan dari setiap Bagian dan Bidang di Dinas Perhubungan. Usulan Program dan Kegiatan yang disampaikan telah disesuaikan dengan tugas pokok dan fungsi Dinas Perhubungan sebagaimana tertuang dalam Peraturan Daerah Kabupaten Deli Serdang Nomor 92 Tahun 2021 tentang Kedudukan, Susunan, Tugas dan Fungsi Serta Tata Kerja Dinas Perhubungan Kabupaten Deli Serdang.

Dengan tersusunnya Rencana Kerja Tahun 2024 ini, kami berharap agar apa yang dituangkan dalam Rencana Kerja Dinas Perhubungan Kabupaten Deli Serdang Tahun 2024, dapat terlaksana dan menjadi bahan pelaksanaan kegiatan serta membantu mewujudkan kesejahteraan masyarakat di Kabupaten Deli Serdang melalui program-program yang telah disusun baik secara langsung maupun tidak langsung, dan akhirnya membawa Kabupaten Deli Serdang menjadi Kabupaten yang terdepan di Propinsi Sumatera Utara.

Kami menyadari dalam penyusunan rencana kerja ini masih banyak terdapat kekurangan di dalam penyajiannya, untuk itu kami mengharapkan saran serta masukan dari berbagai pihak guna kesempurnaan rencana kerja dimaksud untuk masa mendatang.

Lubuk Pakam, 2023

KEPALA DINAS PERHUBUNGAN  
KABUPATEN DELI SERDANG



DINAS PERHUBUNGAN  
SURYADI ARITONANG, S.Sos, M.Si.  
PEMBINA UTAMA MUDA  
NIP. 19680318 199010 1 002



# DAFTAR ISI

KATA PENGANTAR.....	i
DAFTAR ISI.....	ii
<b>BAB I</b>	
PENDAHULUAN	
1.1. Latar Belakang.....	1
1.2. Landasan Hukum.....	4
1.3. Maksud dan Tujuan.....	9
1.4. Sistematika Penulisan.....	10
<b>BAB II</b>	
HASIL EVALUASI RENJA PERANGKAT DAERAH TAHUN LALU	
2.1. Evaluasi Pelaksanaan Renja Dinas Perhubungan Tahun Lalu.....	10
2.2. Analisis Kinerja Pelayanan Dinas Perhubungan.....	14
2.3. Isu - Isu Penting Penyelenggaraan Tugas dan Fungsi SKPD.....	21
2.4. Review Terhadap Rancangan Awal RKPD.....	25
2.5. Penelaahan Usulan Program dan Kegiatan Masyarakat.....	25
<b>BAB III</b>	
TUJUAN DAN SASARAN PERANGKAT DAERAH	
3.1. Telaah Terhadap Kebijakan Nasional.....	27
3.2. Tujuan dan Sasaran Renja Perangkat Daerah.....	29
3.3. Program dan Kegiatan.....	30
<b>BAB IV</b>	
RENCANA KERJA DAN PENDANAAN PERANGKAT DAERAH	
4.1. Rencana Kerja dan Pendanaan Dinas Perhubungan Tahun 2024.....	34
<b>BAB V</b>	
PENUTUP	

## DAFTAR TABEL

<b>TABEL T-C.29</b>	Rekapitulasi Evaluasi Hasil Pelaksanaan Renja dan Pencapaian Renstra Dinas Perhubungan s.d Tahun 2023 (Tahun Berjalan).....	11
<b>TABEL T-C.30</b>	Pencapaian Kinerja Pelayanan Dinas Perhubungan.....	25
<b>TABEL T-C.31</b>	Review Terhadap Rancangan Awal RKPD Tahun 2023.....	31
<b>TABEL T-C.32</b>	Usulan Program dan Kegiatan dari pemangku kepentingan dan masyarakat Tahun 2024.....	38
<b>TABEL T-C.33</b>	Rumusan Rencana Program dan Kegiatan Dinas Perhubungan Kabupaten Deli Serdang Tahun 2024 dan Prakiraan Maju Tahun 2025.....	48

# **BAB I PENDAHULUAN**

## **1.1. LATAR BELAKANG**

Dalam rangka peningkatan kualitas pelayanan terhadap masyarakat Kabupaten Deli Serdang khususnya di Bidang Perhubungan, maka Dinas Perhubungan Kabupaten Deli Serdang selaku penanggung jawab teknis penyelenggaraan Pembangunan Daerah, berkewajiban menyusun Rencana Kerja (RENJA) Tahun 2024 sebagai acuan dalam pelaksanaan penyusunan program dan kegiatan pada tahun berkenaan melalui Rencana Kerja Pembangunan Daerah yang selanjutnya disebut RKPD.

Rencana Kerja (Renja) SKPD merupakan rancangan program dan kegiatan yang akan dilaksanakan oleh masing – masing SKPD pada tahun yang direncanakan sesuai dengan tugas pokok dan fungsinya dalam rangka menunjang pencapaian visi dan misi kepala daerah terpilih. Program dan kegiatan dalam Renja SKPD masih bersifat indikatif yang diselaraskan dengan program dan kegiatan prioritas daerah. Pada tahap ini dilakukan kegiatan persiapan penyusunan, kegiatan analisis dan pengkajian dokumen terkait dan kegiatan penyusunan Renja SKPD.

Penyusunan Renja SKPD merupakan tahapan akhir yang harus dilakukan sebelum disempurnakan menjadi dokumen Renja SKPD yang definitif dan merupakan tanggung jawab masing – masing kepala SKPD yang proses penyusunannya mengacu pada rancangan akhir RKPD, untuk itu masing – masing SKPD perlu membentuk tim penyusun Renja SKPD yang bertugas melaksanakan seluruh proses penyusunan



dokumen Renja SKPD sampai dengan penyusunan RKA – SKPD.

Menganalisa gambaran pelayanan SKPD untuk menentukan isu – isu penting penyelenggaraan tugas dan fungsi SKPD, sehingga perumusan tujuan dan sasaran yang dihasilkan berdasarkan review hasil evaluasi Renja SKPD tahun lalu berdasarkan Renstra SKPD yang didasarkan pada penelaahan rancangan awal RKPD. Selanjutnya menjadi perumusan kegiatan prioritas yang juga didasarkan kepada penelaahan usulan kegiatan masyarakat.

Dalam prosesnya, penyusunan Renja Dinas Perhubungan Kabupaten Deli Serdang mengacu pada kerangka arahan yang dirumuskan dalam rancangan akhir RKPD. Oleh karena itu penyusunan Renja Dinas Perhubungan Kabupaten Deli Serdang dapat dikerjakan secara simultan/paralel dengan penyusunan rancangan akhir RKPD, dengan fokus melakukan pengkajian terlebih dahulu terhadap kondisi eksisting Dinas Perhubungan Kabupaten Deli Serdang, evaluasi pelaksanaan Renja Dinas Perhubungan Kabupaten Deli Serdang tahun-tahun sebelumnya dan evaluasi kinerja terhadap pencapaian Renstra Dinas Perhubungan Kabupaten Deli Serdang.

Dalam Penyusunan Renja SKPD memiliki beberapa tahapan antara lain :

1. Berpedoman pada Renstra SKPD dan mengacu pada rancangan awal RKPD;
2. Rumusan Program/Kegiatan di dalam Renja SKPD didasarkan atas pertimbangan urutan urusan pelayanan wajib/pilihan pemerintahan daerah yang memerlukan prioritas penanganan dan mempertimbangkan pagu indikatif masing - masing SKPD;
3. Penyusunan Renja SKPD bukan kegiatan yang berdiri sendiri,

melainkan merupakan rangkaian kegiatan yang simultan dengan penyusunan RKPD, serta merupakan bagian dari rangkaian kegiatan penyusunan APBD;

4. Program dan Kegiatan yang direncanakan memuat tolok ukur dan target capaian kinerja, keluaran, biaya satuan per-keluaran, total kebutuhan dana, baik untuk tahun  $n$  dan tahun  $n+1$ .
5. Penyusunan Renja disusun melalui perencanaan yang melibatkan seluruh Bidang dan Seksi yang ada sehingga menghasilkan kegiatan yang direncanakan sesuai dengan sasaran prioritas yang sudah ditetapkan bersama.
6. Penyusunan Renja juga tidak terlepas dari penjarangan aspirasi yang diformulasikan melalui Forum Musyawarah Perencanaan Pembangunan (Musrenbang) dan Hasil Pokok Pikiran/ Reses DPRD Kabupaten Deli Serdang.

Keterkaitan Renja SKPD dengan dokumen RKPD dan Renstra SKPD merupakan suatu kesatuan yang tidak dapat dipisahkan karena Renja SKPD mempunyai kedudukan strategis yaitu menjembatani antara perencanaan strategis jangka menengah dengan perencanaan dan penganggaran tahunan. Oleh karena itu Renja SKPD berfungsi menjabarkan Renstra (Rencana Strategis) ke dalam rencana regional dengan memuat arah kebijakan pembangunan, prioritas pembangunan rancangan kerangka ekonomi daerah dan program kegiatan SKPD.

Sejalan dengan Misi Pembangunan Kabupaten Deli Serdang yang ke-3 yaitu : “Meningkatkan Sarana dan Prasarana sebagai pendukung pertumbuhan ekonomi yang berorientasi kepada kebijakan tata ruang serta berwawasan lingkungan”, maka ditetapkanlah tujuan Dinas

Perhubungan yaitu “Meningkatnya Keselamatan dan Keamanan penyelenggaraan Perhubungan” yang diharapkan dapat mendukung terlaksananya Sasaran dan Kebijakan Strategis Pembangunan di Tahun 2024 yang menjadi tugas dan fungsi Dinas Perhubungan Kabupaten Deli Serdang.

Untuk dapat mewujudkan tujuan tersebut Dinas Perhubungan Kabupaten Deli Serdang menyusun Rencana Kerja Tahun 2024. Selanjutnya Renja yang telah tercantum dalam KUA dan PPAS digunakan sebagai dasar dalam menyusun Rencana Kerja dan Anggaran Satuan Kerja Perangkat Daerah (RKA - SKPD) Dinas Perhubungan Kabupaten Deli Serdang.

## **1.2. LANDASAN HUKUM**

Penyusunan Rencana Kerja SKPD Dinas Perhubungan Kabupaten Deli Serdang Tahun 2024 dilandasi dasar hukum sebagai berikut :

1. Undang – Undang Drt Nomor 7 Tahun 1956 tentang Pembentukan Daerah Otonom Kabupaten – Kabupaten dalam Lingkungan Daerah Provinsi Sumatera Utara (Lembaran Negara Republik Indonesia Tahun 1956 Nomor 58);
2. Undang – Undang Nomor 17 Tahun 2003 tentang Keuangan Negara (Lembaran Negara Republik Indonesia Tahun 2003 Nomor 47, Tambahan Lembar Negara Republik Indonesia Nomor 4286);
3. Undang – Undang Nomor 25 Tahun 2004 tentang Sistem Perencanaan Pembangunan Nasional (Lembaran Negara Republik Indonesia Tahun 2004 Nomor 104, Tambahan Lembaran Negara Republik Indonesia Nomor 4421);
4. Undang – Undang Nomor 1 Tahun 2022 tentang Hubungan



Keuangan Antara Pemerintah Pusat dan Pemerintah Daerah (Lembaran Negara Republik Indonesia Tahun 2022 Nomor 4, Tambahan Lembaran Negara Republik Indonesia Nomor 6757);

5. Undang - Undang Nomor 26 Tahun 2007 tentang Penataan Ruang(Lembaran Negara Republik Indonesia Tahun 2007 Nomor 68, Tambahan Lembaran Negara Republik Indonesia Nomor 4438);
6. Undang - Undang Nomor 22 Tahun 2009 tentang Lalu Lintas dan Angkutan Jalan (Lembaran Negara Republik Indonesia Tahun 2009 Nomor 130, Tambahan Lembaran Negara Republik Indonesia Nomor 5049);
7. Undang - Undang Republik Indonesia Nomor 23 Tahun 2014 atas perubahan Undang - Undang Nomor 32 Tahun 2004 tentang Pemerintahan Daerah (LNRI Tahun 2014 Nomor 244, Tambahan LNRI Nomor 5587);
8. Peraturan Pemerintah Nomor 39 Tahun 2006 tentang Tata Cara Pengendalian dan Evaluasi Pelaksanaan Rencana Pembangunan (Lembaran Negara Republik Indonesia Tahun 2006 Nomor 45, Tambahan Lembaran Negara Republik Indonesia Nomor 4623);
9. Peraturan Pemerintah Nomor 40 Tahun 2006 tentang Tata Cara Penyusunan Rencana Pembangunan Nasional (Lembaran Negara Republik Indonesia Tahun 2006 Nomor 97, Tambahan Lembaran Negara Republik Indonesia Nomor 4664);
10. Peraturan Pemerintah Nomor 6 Tahun 2008 tentang pedoman Evaluasi Penyelenggaraan Pemerintah Daerah (Lembaran Negara Republik Indonesia Tahun 2008 Nomor 19, Tambahan Lembaran Negara Republik Indonesia Nomor 4815);

11. Peraturan Pemerintah Nomor 8 Tahun 2008 tentang Tata Cara Penyusunan, Pengendalian dan Evaluasi Pelaksanaan Rencana Pembangunan Daerah (Lembaran Negara Republik Indonesia Tahun 2008 Nomor 21, Tambahan Lembaran Negara Republik Indonesia Nomor 4817);
12. Peraturan Pemerintah Nomor 26 Tahun 2008 tentang Rencana Tata Ruang Wilayah Nasional (Lembaran Negara Republik Indonesia Tahun 2008 Nomor 48);
13. Peraturan Presiden Nomor 5 Tahun 2010 tentang Rencana Pembangunan Jangka Menengah Nasional (RPJMN) Tahun 2010-2014
14. Peraturan Presiden Nomor 62 Tahun 2011 tentang Rencana Tata Ruang Kawasan Perkotaan Medan, Binjai, Deli Serdang dan Karo;
15. Peraturan Menteri Dalam Negeri Nomor 13 Tahun 2006 tentang Pedoman Pengelolaan Keuangan Daerah sebagai telah diubah beberapa kali terakhir dengan Peraturan Menteri Dalam Negeri Nomor 21 Tahun 2011 tentang perubahan Kedua Atas Peraturan Menteri Dalam Negeri Nomor 13 Tahun 2006 tentang Pedoman Pengelolaan Keuangan Daerah;
16. Peraturan Menteri Dalam Negeri Nomor 54 Tahun 2009 tentang Tata Naskah Dinas di Lingkungan Pemerintah Daerah;
17. Peraturan Menteri Dalam Negeri Nomor 54 Tahun 2010 tentang Pelaksanaan Peraturan Pemerintah Nomor 8 Tahun 2008 tentang Tahapan, Tata Cara Penyusunan, Pengendalian dan Evaluasi Pelaksanaan Rencana Pembangunan Daerah;
18. Peraturan Menteri Dalam Negeri Nomor 86 Tahun 2017 tentang Tata Cara Perencanaan, Pengendalian dan Evaluasi Pembangunan Daerah,

Tata Cara Evaluasi Rancangan Peraturan Daerah Tentang Rencana Pembangunan Jangka Panjang Daerah dan Rencana Pembangunan Jangka Menengah Daerah, serta Tata Cara Perubahan Rencana Pembangunan Jangka Panjang Daerah dan Rencana Pembangunan Jangka Menengah Daerah, dan Rencana Kerja Pemerintah Daerah;

19. Peraturan Daerah Kabupaten Deli Serdang Nomor 3 Tahun 2016 tentang Pembentukan dan Susunan Perangkat Daerah Kabupaten Deli Serdang (Lembaran Daerah Kabupaten Deli Serdang Tahun 2016 Nomor 3) sebagaimana telah diubah beberapa kali terakhir dengan Peraturan Daerah Kabupaten Deli Serdang Nomor 92 Tahun 2021 tentang Perubahan Kedua atas Peraturan Daerah Kabupaten Deli Serdang Nomor 3 Tahun 2016 Tentang Pembentukan dan Susunan Perangkat Daerah Kabupaten Deli Serdang (Lembaran Daerah Kabupaten Deli Serdang Tahun 2021 Nomor 92);
20. Peraturan Menteri dalam Negeri Nomor 70 Tahun 2019 tentang Sistem Informasi Pemerintahan Daerah;
21. Peraturan Menteri Dalam Negeri Nomor 90 Tahun 2019 tentang Klasifikasi, Kodefikasi, dan Nomenklatur Perencanaan Pembangunan dan Keuangan Daerah;
22. Peraturan Menteri Dalam Negeri Nomor 18 Tahun 2020 tentang Peraturan Pelaksanaan Peraturan Pemerintah Nomor 13 Tahun 2019 Tentang Laporan Dan Evaluasi Penyelenggaraan Pemerintahan Daerah;
23. Keputusan Menteri Dalam Negeri Nomor 050-3708 Tahun 2020 tentang Hasil Verifikasi dan Validasi Pemuthakiran Klasifikasi, Kodefikasi dan Nomenklatur Perencanaan Pembangunan dan



Keuangan Daerah;

24. Keputusan Menteri Dalam Negeri Nomor 050-5889 Tahun 2021 tentang Hasil Verifikasi dan Validasi Pemutakhiran Klasifikasi, Kodefikasi dan Nomenklatur Perencanaan Pembangunan dan Keuangan Daerah;
25. Peraturan Daerah Kabupaten Deli Serdang Nomor 2 Tahun 2010 tentang Sistem Perencanaan Pembangunan Daerah Kabupaten Deli Serdang;
26. Peraturan Daerah Kabupaten Deli Serdang Nomor 3 Tahun 2010 tentang Rencana Pembangunan Jangka Panjang Daerah (RPJPD) Kabupaten Deli Serdang Tahun 2005 – 2025;
27. Peraturan Daerah Kabupaten Deli Serdang Nomor 4 Tahun 2019 tentang Rencana Pembangunan Jangka Menengah Daerah (RPJMD) Kabupaten Deli Serdang Tahun 2019-2024;
28. Peraturan Daerah Kabupaten Deli Serdang Nomor 1 Tahun 2021 Tentang Rencana Tata Ruang Wilayah Kabupaten Deli Serdang Tahun 2021-2041;
29. Peraturan Bupati Deli Serdang Nomor 92 Tahun 2021 Tentang Kedudukan, Susunan Organisasi, Tugas dan Fungsi Serta Tata Kerja Dinas Perhubungan Kabupaten Deli Serdang (Berita Daerah Kabupaten Deli Serdang Tahun 2021 Nomor 92).



### **1.3. MAKSUD DAN TUJUAN**

#### **1.3.1. Maksud Penyusunan Renja**

Maksud Penyusunan Rencana Kerja (RENJA) Dinas Perhubungan Kabupaten Deli Serdang adalah sebagai berikut :

1. Sebagai acuan bagi seluruh jajaran manajemen Dinas Perhubungan Kabupaten Deli Serdang dalam melaksanakan Program dan Kegiatan Tahun Anggaran 2024 untuk memberikan pelayanan yang prima kepada masyarakat;
2. Sebagai Dokumen Perencanaan satu Tahun guna membangun Kinerja yang lebih Akuntabel pada Dinas Perhubungan Kabupaten Deli Serdang.

#### **1.3.2 Tujuan Penyusunan Renja**

Tujuan Penyusunan Rencana Kerja (RENJA) Dinas Perhubungan Kabupaten Deli Serdang adalah :

1. Menyiapkan program dan indikasi kegiatan Dinas Perhubungan Kabupaten Deli Serdang dalam penyelenggaraan tugas dan fungsinya pada periode tahun rencana yakni tahun 2024;
2. Penjabaran Tahunan dari Perencanaan Strategis yang tertuang dalam Perubahan Renstra Dinas Perhubungan Kabupaten Deli Serdang Tahun 2019 – 2024;
3. Sebagai acuan untuk pelaksanaan Program dan Kegiatan Prioritas Dinas Perhubungan Kabupaten Deli Serdang;
4. Sebagai acuan bagi Dinas Perhubungan dalam Penyusunan Rencana Kerja Anggaran (RKA).

#### **1.4. SISTEMATIKA PENULISAN**

Sistematika Penulisan dalam Penyusunan Rencana Kerja (RENJA) Dinas Perhubungan Kabupaten Deli Serdang Tahun 2024 adalah sebagai berikut :

##### **BAB I PENDAHULUAN**

Bab ini berisi latar belakang, landasan hukum, maksud dan tujuan serta sistematika penulisan Renja Dinas Perhubungan.

##### **BAB II EVALUASI PELAKSANAAN RENJA TAHUN LALU**

Bab ini berisi penjelasan atas evaluasi pelaksanaan Renja tahun lalu, Analisis Kinerja Pelayanan Dinas Perhubungan, Isu-Isu Penting Penyelenggaraan Tugas dan Fungsi Dinas Perhubungan, Review Terhadap Rancangan Awal RKPD, Penelaahan Usulan Program dan Kegiatan Masyarakat.

##### **BAB III TUJUAN DAN SASARAN PEMBANGUNAN DINAS PERHUBUNGAN**

Bab ini menggambarkan tentang tujuan dan sasaran serta program dan kegiatan prioritas sesuai dengan bidang urusan Perhubungan.

##### **BAB IV RENCANA KERJA DAN PENDANAAN PERANGKAT DAERAH**

Bab ini berisi rencana kerja dan rencana pendanaan, yaitu Program Pembangunan Daerah dan Program Kegiatan Dinas Perhubungan Kabupaten Deli Serdang dalam mewujudkan target tujuan dan sasaran Renstra Dinas Perhubungan Kabupaten Deli Serdang.

##### **BAB V PENUTUP**

## **BAB II**

# **EVALUASI PELAKSANAAN RENJA TAHUN LALU DAN PENCAPAIAN RENSTRA SKPD**

### **2.1. Evaluasi Pelaksanaan Renja Tahun Lalu**

Kegiatan Review hasil evaluasi pelaksanaan Renja SKPD tahun lalu dan pencapaian kinerja Renstra Dinas Perhubungan Kabupaten Deli Serdang ditujukan untuk mengidentifikasi sejauh mana kemampuan Dinas Perhubungan Kabupaten Deli Serdang dalam melaksanakan program dan kegiatannya, mengidentifikasi realisasi pencapaian target kinerja program dan kegiatan Renstra SKPD, serta hambatan dan permasalahan yang dihadapi.

Review didasarkan atas laporan hasil evaluasi pelaksanaan Renja SKPD tahun sebelumnya dan perkiraan pelaksanaan DPA-SKPD (dokumen pelaksanaan anggaran satuan kerja perangkat daerah) tahun berjalan yang baru disahkan.

Keberhasilan yang telah dicapai dalam pelaksanaan kegiatan Dinas Perhubungan Kabupaten Deli Serdang Tahun Anggaran 2022 ditentukan dari hasil pelaksanaan program dan kegiatan yang disesuaikan dengan Renja Tahun yang bersangkutan dan APBD Kabupaten Deli Serdang. Adapun program dan kegiatan yang telah dilaksanakan atau yang telah direalisasikan sesuai dengan pagu anggaran yang ditetapkan pada tahun 2022. Adapun Rekapitulasi evaluasi hasil Pelaksanaan Renja dan pencapaian Renstra Dinas Perhubungan sampai dengan Tahun 2023 adalah sesuai dengan tabel T-C. 29 berikut ini :

**TABEL T-C 29**  
**REKAPITULASI EVALUASI HASIL PELAKSANAAN RENJA PERANGKAT DAERAH DAN PENCAPAIAN RENSTRA**  
**DINAS PERHUBUNGAN S.D TAHUN 2023**

Kode	Urusan/Bidang Urusan Pemerintah Daerah dan Program/Kegiatan	Indikator Kinerja Program (Outcome)/Kegiatan (Output)	Target Kinerja Capaian Program (Renstra Perangkat Daerah) Tahun 2024	Realisasi Target Kinerja Hasil Program dan Keluaran Kegiatan s/d Tahun 2021	Target dan Realisasi Kinerja Program dan Kegiatan Tahun Lalu 2022			Target Program dan Kegiatan (Renja Perangkat Daerah (Tahun 2023)	Perkiraan Realisasi Capaian Target Renstra Perangkat Daerah s/d tahun 2023	
					Target Renja Perangkat Daerah tahun 2022	Realisasi Renja Perangkat Daerah tahun 2022	Tingkat Realisasi (%)		Realisasi Capaian Program dan Kegiatan s/d tahun berjalan (tahun 2023)	Tingkat Capaian Realisasi Target Renstra (%)
1	2	3	4	5	6	7	8 = (7/6)	9	10=(5+7+9)	11=(10/4)
2.15.02	Program penunjang urusan Pemerintahan Kabupaten/Kota Daerah	Nilai LHE AKIP Perangkat Daerah	78 Poin	61,69	74			76		
2.15.01.2.01	Perencanaan, Penganggaran dan Evaluasi Kinerja Perangkat Daerah	Persentase Ketersediaan Dokumen Perencanaan, Penganggaran dan Evaluasi Perangkat Daerah	100 %	100	100	100	100	100	100	75
2.15.01.2.01.06	Koordinasi dan Penyusunan Laporan Capaian Kinerja dan Ikhtisar Realisasi Kinerja SKPD	Jumlah Dokumen Laporan Capaian Kinerja dan Ikhtisar Realisasi Kinerja Perangkat Daerah	8 Dokumen	8	8	8	100	8	6	75
2.15.01.2.02	Administrasi Keuangan Perangkat Daerah	Persentase Tertib Administrasi dan Pelaporan Keuangan	100 %	90	100	85	92,5	100	100	57,5
2.15.01.2.02.01	Penyediaan Gaji dan Tunjangan ASN	Jumlah Orang yang Menerima Gaji dan Tunjangan ASN	70 Orang/Bulan	63	70	60	85	70	46	65
2.15.01.2.02.02	Penyediaan Administrasi Pelaksanaan Tugas ASN	Jumlah Dokumen Hasil Penyediaan Administrasi Pelaksanaan Tugas ASN	12 Dokumen	12	12	12	100	12	6	50
2.15.02	Program penunjang urusan Pemerintahan Kabupaten/Kota Daerah	Indeks Kepuasan Masyarakat	81 Poin	78,57	79	79,02	100,02	80	79,22	99,03
2.15.01.2.05	Administrasi Kepegawaian Perangkat Daerah	Persentase Tingkat Disiplin Aparatur	100 %	100	100	0	0	100	0	0
2.15.01.2.05.02	Pengadaan Pakaian Dinas Beserta Atribut Kelengkapannya	Jumlah Paket Pakaian Dinas beserta Atribut Kelengkapannya	168 Stel	156	156	0	0	2	0	0
2.15.01.2.06	Administrasi Umum Perangkat Daerah	Persentase Ketersediaan Pemenuhan Layanan Umum Kedinasan	100 %	70	100	75	75	100	40	40
2.15.01.2.06.01	Penyediaan Komponen Instalasi Listrik/Penerangan Bangunan Kantor	Jumlah Paket Komponen Instalasi Listrik/Penerangan Bangunan Kantor yang Disediakan	3 Paket	3	3	3	100	3	3	100
2.15.01.2.06.02	Penyediaan Peralatan dan Perlengkapan Kantor	Jumlah Paket Peralatan dan Perlengkapan Kantor yang Disediakan	22 Paket	12	4	1	25	3	0	0
2.15.01.2.06.04	Penyediaan Bahan Logistik Kantor	Jumlah Paket Bahan Logistik Kantor yang Disediakan	12 Paket	12	12	12	100	12	6	50
2.15.01.2.06.05	Penyediaan Barang Cetak dan Penggandaan	Jumlah Paket Barang Cetak dan Penggandaan yang Disediakan	8 Paket	8	8	7	87	7	4	57
2.15.01.2.06.06	Penyediaan Bahan Bacaan dan Peraturan Perundang - Undangan	Jumlah Dokumen Bahan Bacaan dan Peraturan Perundang-Undangan yang Disediakan	3 Jenis	3	3	3	100	2	2	100
2.15.01.2.06.09	Penyelenggaraan Rapat Koordinasi dan Konsultasi SKPD	Jumlah Laporan Penyelenggaraan Rapat Koordinasi dan Konsultasi SKPD	500 Laporan	200	100	100	100	100	25	25



Kode	Urusan/Bidang Urusan Pemerintah Daerah dan Program/Kegiatan	Indikator Kinerja Program (Outcome)/Kegiatan (Output)	Target Kinerja Capaian Program (Renstra Perangkat Daerah) Tahun 2024	Realisasi Target Kinerja Hasil Program dan Keluaran Kegiatan s/d Tahun 2021	Target dan Realisasi Kinerja Program dan Kegiatan Tahun Lalu 2022			Target Program dan Kegiatan (Renja Perangkat Daerah) (Tahun 2023)	Perkiraan Realisasi Capaian Target Renstra Perangkat Daerah s/d tahun 2023	
					Target Renja Perangkat Daerah tahun 2022	Realisasi Renja Perangkat Daerah tahun 2022	Realisasi Capaian Program dan Kegiatan s/d tahun berjalan (tahun 2023)		Realisasi Capaian Program dan Kegiatan s/d tahun berjalan (Tahun 2023)	Tingkat Capaian Realisasi Target Renstra (%)
1	2	3	4	5	6	7	8 = (7/6)	9	10=(5+7+9)	11=(10/4)
2.15.01.2.07	Pengadaan Barang Milik Daerah Penunjang Urusan Pemerintah Daerah	Persentase Pemenuhan Sarana dan Prasarana Gedung Kantor	100 %	0	100	100	100	0	0	0
2.15.01.2.07.11	Pengadaan Kendaraan Dinas Operasional atau Lapangan	Jumlah Unit Kendaraan Dinas Operasional atau Lapangan yang Disediakan	3 Unit	0	1	1	100	0	0	0
2.15.01.2.08	Penyediaan Jasa Penunjang Urusan Pemerintahan Daerah	Persentase Pemenuhan Penunjang Urusan Kedinasan	100 %	70 %	100 %	100 %	100 %	100 %	100 %	100 %
2.15.01.2.08.02	Penyediaan Jasa Komunikasi, Sumber Daya Air dan Listrik	Jumlah Laporan Penyediaan Jasa Komunikasi, Sumber Daya Air dan Listrik yang Disediakan	12 Laporan	12	12	12	100	12	6	50
2.15.01.2.08.03	Penyediaan Jasa Peralatan dan Perlengkapan Kantor	Jumlah Laporan Penyediaan Jasa Peralatan dan Perlengkapan Kantor yang Disediakan	4 Laporan	2	2	2	100	2	2	100
2.15.01.2.08.04	Penyediaan Jasa Pelayanan Umum Kantor	Jumlah Laporan Penyediaan Jasa Pelayanan Umum Kantor yang Disediakan	3 Laporan	3	3	3	100	3	3	100
2.15.01.2.09	Pemeliharaan Barang Milik Daerah Penunjang Urusan Pemerintahan Daerah	Persentase Sarana Prasarana dan Bangunan yang Terpelihara Fungsinya	100 %	45 %	100 %	100 %	100 %	100 %	50 %	50 %
2.15.01.2.09.02	Penyediaan Jasa Pemeliharaan, Biaya Pemeliharaan, Pajak, dan Perizinan Kendaraan Dinas Operasional atau Lapangan	Jumlah Kendaraan Dinas Operasional atau Lapangan yang Dipelihara dan dibayarkan Pajak dan Perizinannya	13 Unit	10	11	11	100	11	11	100
2.15.01.2.09.11	Pemeliharaan/Rehabilitasi Sarana dan Prasarana Pendukung Gedung Kantor atau Bangunan Lainnya	Jumlah Sarana dan Prasarana Pendukung Gedung Kantor atau Bangunan Lainnya yang Dipelihara/Direhabilitasi	15 Unit	6	15	15	100	15	0	0
2.15.02	Program Penyelenggaraan Lalu Lintas dan Angkutan Jalan (LLAJ)	Persentase Peningkatan Fasilitas dan Prasarana Perhubungan yang Memadai	72 %	39,34 %	56	56,50	100,89	65	0	0
2.15.02.2.02	Penyediaan Perlengkapan Jalan di Jalan Kabupaten/Kota	Persentase Pemasangan dan Pemeliharaan Fasilitas dan Prasarana Perhubungan dalam kondisi baik	100 %	20 %	100 %	0	0	100 %	0	0
2.15.02.2.02.02	Penyediaan Perlengkapan Jalan di Jalan Kabupaten/Kota	Jumlah Rambu-Rambu Lalu Lintas yang tersedia	800 Unit	230	70	0	0	60	0	0
		Panjang Speed Bump yang tersedia	400 M <sup>1</sup>	124	25	0	0	25	0	0
		Jumlah Marka Jalan yang tersedia	12000 M2	2250	300	0	0	0	0	0
		Jumlah Lokasi ZOSS yang tersedia	8 Lokasi	2	0	0	0	1	0	0
2.15.02.2.02.03	Rehabilitasi dan Pemeliharaan Prasarana Jalan	Jumlah Halte Bus yang terpelihara	34 Unit	16	5	0	0	5	0	0

Kode	Urusan/Bidang Urusan Pemerintah Daerah dan Program/Kegiatan	Indikator Kinerja Program (Outcome) /Kegiatan (Output)	Target Kinerja Capaian Program (Renstra Perangkat Daerah) Tahun 2024	Realisasi Target Kinerja Hasil Program dan Keluaran Kegiatan s/d Tahun 2021	Target dan Realisasi Kinerja Program dan Kegiatan Tahun Lalu (Tahun 2022)			Target Program dan Kegiatan (Renja Perangkat Daerah) (Tahun 2023)	Perkiraan Realisasi Capaian Target Renstra Perangkat Daerah s/d Tahun 2023	
					Target Renja Perangkat Daerah Tahun 2022	Realisasi Renja Perangkat Daerah Tahun 2022	Realisasi Capaian Program dan Kegiatan s/d tahun berjalan (Tahun 2023)		Realisasi Capaian Program dan Kegiatan s/d tahun berjalan (Tahun 2023)	Tingkat Capaian Realisasi Target Renstra (%)
1	2	3	4	5	6	7	8=(7/6)	9	10=(5+7+9)	11=(10/4)
2.15.02.2.02.04	Rehabilitasi dan Pemeliharaan Perengkapan Jalan	Luasan Jalan dengan kondisi marka jalan yang terpelihara	7500 M2	1850 M2	0 Unit	0	0	200 M2	0	0
		Jumlah Traffic Light yang terpelihara	4 Unit	4 Unit	2 Unit	0	0	2 Unit	0	0
		Jumlah Warning Light yang terpelihara	16 Unit	15 Unit	4 Unit	0	0	4 Unit	0	0
		Jumlah Rambu Lalu Lintas yang terpelihara	120 Unit	10 Unit	20 Unit	0	0	0 Unit	0	0
2.15.02	Program Penyelenggaraan Lalu Lintas dan Angkutan Jalan (LLAJ)	Persentase Peningkatan Pengawasan Jalan	70 %	59,38 %	66	66,67 %	101,01 %	68 %	0	0
2.15.02.2.05	Kegiatan Pengujian Berkala Kendaraan Bermotor	Persentase Terpenuhinya Pelayanan Pengujian Kendaraan Bermotor	100 %	98 %	100 %	96	96	100 %	96	96
2.15.02.2.05.04	Registrasi Kendaraan Wajib Uji Berkala Kendaraan Bermotor	Jumlah Kendaraan Wajib Uji Berkala Kendaraan Bermotor yang Terdaftar	12000 Unit	11792 Unit	12000 Unit	11564 Unit	96	12000 Unit	96	96
2.15.02.2.05.07	Pemeliharaan Sarana dan Prasarana Pengujian Kendaraan Bermotor	Jumlah Sarana dan Prasarana Pengujian Berkala Kendaraan Bermotor yang Terpelihara	10 Unit	8 Unit	8 Unit	8 Unit	100	8 Unit	8	80
2.15.02.2.06	Kegiatan Pelaksanaan Manajemen dan Rekayasa Lalu Lintas untuk Jaringan Jalan Kabupaten/Kota	Persentase Pelaksanaan Manajemen dan Rekayasa Lalu Lintas di Jalan Kabupaten	100 %	90 %	100 %	100 %	100 %	100 %	0	0
2.15.02.2.06.04	Pengawasan dan Pengendalian Efektivitas Pelaksanaan Kebijakan untuk Jalan Kabupaten/Kota	Jumlah Laporan Pengawasan dan Pengendalian Efektivitas Pelaksanaan Kebijakan untuk Jalan Kabupaten/Kota	22 Laporan	19 Laporan	20 Laporan	20 Laporan	100%	21 Laporan	0	0
2.15.02.2.08	Kegiatan Audit dan Inspeksi Keselamatan LLAJ di Jalan	Persentase Audit dan Inspeksi LLAJ di Jalan dan Pelayanan Angkutan Umum	100 %	30 %	100 %	25 %	25 5	100 %	10 %	10 %
2.15.02.2.08.02	Pelaksanaan Inspeksi, Audit dan Pemantauan Unit Pelaksana Uji Berkala Kendaraan Bermotor	Jumlah Laporan Inspeksi, Audit dan Pemantauan Unit Pelaksana Uji Berkala Kendaraan Bermotor	1200 Laporan	710 Laporan	250 Laporan	128 Laporan	51 %	225 Laporan	49 Laporan	21 %
2.15.02.2.08.05	Pelaksanaan Inspeksi, Audit dan Pemantauan Sistem Manajemen Keselamatan Perusahaan Angkutan Umum	Jumlah Laporan Inspeksi, Audit dan Pemantauan Pemuahan Persyaratan Penyelenggaraan Kompetensi Pengemudi Kendaraan Bermotor Kabupaten/Kota	5 Laporan	1 Laporan	1 Laporan	0 Laporan	0	1 Laporan	0	0



Berdasarkan hasil yang diperoleh melalui penilaian kinerja terhadap program maupun kegiatan yang telah dilaksanakan pada tahun 2022 serta perkiraan capaian program dan kegiatan tahun 2023, dapat dikemukakan beberapa permasalahan dalam pelaksanaan program dan kegiatan Dinas Perhubungan sebagai berikut :

1. Dalam perencanaan, penganggaran, dan evaluasi kinerja perangkat daerah permasalahan berupa kegiatan-kegiatan yang tidak terealisasi dikarenakan adanya penyesuaian anggaran antara pendapatan dengan pengeluaran;
2. Keterbatasan Anggaran, data dan informasi;
3. Belum optimalnya kemampuan sumber daya manusia;
4. Belum optimalnya komunikasi dan koordinasi dengan instansi terkait;
5. Perlunya peningkatan komitmen dan pemahaman untuk mempedomani indikasi kegiatan dalam Renstra, RKPD maupun dalam RPJMD untuk merencanakan kegiatan.

Dari identifikasi terhadap permasalahan yang dihadapi oleh Dinas Perhubungan Kabupaten Deli Serdang dalam Pelaksanaan urusan Perhubungan, maka peningkatan kinerja organisasi melalui kegiatan tahunan yang dilaksanakannya, menjadi hal yang mutlak dilakukan secara sistematis dan terstruktur.

Pada Tahun 2022 dalam APBD Kabupaten Deli Serdang, Dinas Perhubungan diberikan pagu anggaran sebesar **Rp. 14.896.675.374,-** dan pada saat Perubahan APBD diberikan pagu anggaran sebesar **Rp. 14.413.675.374,-**. dimana pagu anggaran perubahan APBD Dinas Perhubungan Tahun 2022 terdiri dari :

- Belanja Pegawai sebesar **Rp. 8.144.280.538,-**

- Belanja Barang dan Jasa sebesar **Rp. 5.776.394.836,-**
- Belanja Modal sebesar **Rp. 493.000.000,-**

Dari anggaran Belanja Pegawai sebesar **Rp. 8.144.280.538,-** dapat direalisasikan sebesar **Rp. 6.748.854.652,-** atau sekitar 82,87 %. Belanja Barang dan Jasa sebesar **Rp. 5.776.394.836,-** dapat direalisasikan sebesar **Rp. 5.007.272.996,-** atau sekitar 86,69 %. Belanja Modal sebesar **Rp. 493.000.000,-** dapat direalisasikan sebesar **Rp. 363.519.800,-** atau sekitar 73,74 %. Dari total anggaran tahun 2022 Dinas Perhubungan Kabupaten Deli Serdang sebesar **Rp. 14.413.675.374,-** dapat terealisasi sebesar **Rp. 12.119.647.448,-** atau sekitar 84,08 %.

Penyerapan anggaran sebesar 84,08 % menggambarkan bahwa Dinas Perhubungan dalam pengelolaan Belanja Daerah pada Tahun Anggaran 2022 dari seluruh program/kegiatan belum dapat direalisasikan dengan baik, hal ini disebabkan terdapatnya SILPA yang diperoleh dari adanya kebijakan Anggaran keuangan Pemkab Deli Serdang Tahun 2022 yang menyesuaikan antara pengeluaran dengan pendapatan.

Sedangkan untuk Penerimaan Pendapatan Asli Daerah (PAD) Dinas Perhubungan Kabupaten Deli Serdang pada Tahun 2022 adalah sebagai berikut :

- Target PAD : Rp. 2.803.110.000,-
- Realisasi PAD : Rp. 2.226.989.000,-

**Dengan Capaian PAD sebesar : 79,45 %**

Capaian Realisasi Anggaran Belanja Daerah dan Capaian Pendapatan Asli Daerah (PAD) Dinas Perhubungan Kabupaten Deli Serdang Tahun 2022 dapat digambarkan dalam tabel sebagai berikut :

**Capaian Realisasi Anggaran Belanja Daerah dan Realisasi  
Pendapatan Asli Daerah (PAD) Tahun 2022**

<b>NO</b>	<b>URAIAN</b>	<b>TARGET (Rp)</b>	<b>REALISASI (Rp)</b>	<b>CAPAIAN (%)</b>
<b>1</b>	<b>PENDAPATAN ASLI DAERAH (PAD)</b>	<b>2.803.110.000</b>	<b>2.226.989.000</b>	<b>79,45</b>
1.1	Retribusi Daerah	2.803.110.000	2.226.989.000	
<b>2</b>	<b>BELANJA DAERAH</b>	<b>14.413.675.374</b>	<b>12.119.647.448</b>	<b>84,08</b>
2.1	Belanja Pegawai	8.144.280.538	6.748.854.652	
2.2	Belanja Barang dan Jasa	5.776.394.836	5.007.272.996	
2.3	Belanja Modal	493.000.000	363.519.800	
	<b>Total .....</b>	<b>14.413.675.374</b>	<b>12.119.647.448</b>	<b>84,08</b>

*Anggaran P-APBD Dinas Perhubungan Tahun 2022*

**Pencapaian Indikator Kinerja Sasaran Dinas Perhubungan  
Kabupaten Deli Serdang Tahun 2022**

NO	SASARAN/PROGRAM	INDIKATOR	KINERJA			ANGGARAN		
			TARGET	REALISASI	CAPAIAN	ALOKASI	REALISASI	CAPAIAN
1	2	3	4	5	6	7	8	9
1	Meningkatnya Pelayanan Transportasi yang Aman dan Memadai					<b>4.469.357.144,-</b>	<b>2.710.865.845,-</b>	<b>60,65 %</b>
	Program Penyelenggaraan Lalu Lintas dan Angkutan Jalan (LLAJ)	1. Persentase Peningkatan Pengawasan Jalan	66 %	66,67 %	100,89 %	3.738.477.144,-	2.527.275.845,-	
		2. Persentase Peningkatan Fasilitas dan Prasarana Perhubungan yang Memadai	56 %	56,50 %	101,01 %	730.880.000,-	183.590.000,-	
2	Meningkatnya Kualitas Pelayanan dan Kinerja Perangkat Daerah					<b>9.944.318.230,-</b>	<b>8.255.986.669,-</b>	<b>83,02 %</b>
	Program penunjang urusan Pemerintahan Daerah Kabupaten/Kota	1. Indeks Kepuasan Masyarakat	79 Nilai	79,02 Nilai	100,02 %	1.746.135.256,-	1.467.888.017,-	
		2. Nilai LHE AKIP Perangkat Daerah	74 Poin	61,69 poin	83,36 %	8.198.182.974,-	6.788.098.652,-	

## **2.2. Analisis Kinerja Pelayanan Dinas Perhubungan**

Berdasarkan Undang – Undang Nomor 25 Tahun 2004 tentang Sistem Perencanaan Pembangunan Nasional (SPPN), telah mengubah pola perencanaan yang ada, dimana Satuan Kerja Perangkat Daerah menyusun perencanaan berdasarkan pagu indikatif dan produk perencanaan yang disusun merupakan hasil dari proses perencanaan yang telah memadukan proses politik, proses teknokratik, proses partisipatif dan proses bottom-up dan top down, yang disebut dengan istilah dari shopping list ke working plant. Keterpaduan proses perencanaan ini diharapkan akan lebih banyak dapat menampung aspirasi masyarakat yang selama ini seolah-olah hanya sebagai pelengkap dalam proses perencanaan.

Kecilnya realisasi dari usulan yang disampaikan masyarakat melalui Musyawarah Perencanaan Pembangunan (Musrenbang) yang dapat tertampung dalam anggaran pendapatan dan belanja daerah selama ini, memberikan indikasi terhadap kebenaran pernyataan diatas. Untuk dapat mendukung kondisi yang diinginkan, kemampuan teknis perencanaan perlu ditingkatkan, sehingga dapat mendorong berkembangnya aspirasi masyarakat dan mengusulkannya dalam bentuk kegiatan - kegiatan yang memang benar - benar dibutuhkan untuk membawa kearah yang lebih baik lagi, bukan kegiatan - kegiatan yang diinginkan seperti kebanyakan usulan selama ini.

Kondisi tersebut diatas sangat erat kaitannya dengan keberadaan Dinas Perhubungan Kabupaten Deli Serdang yang membantu Bupati Deli Serdang dalam bidang teknis Perhubungan, sehingga semakin profesional dalam bidang tugasnya. Untuk itu kualitas aparatur, sikap aparatur sangatlah menentukan dalam mewujudkan good governance.

Berdasarkan Peraturan Daerah Kabupaten Deli Serdang Nomor 3



Tahun 2016 tentang Pembentukan Organisasi dan Tata Kerja Perangkat Daerah Kabupaten Deli Serdang dan Peraturan Bupati Deli Serdang Nomor 92 Tahun 2021 tentang Kedudukan, Susunan Organisasi, Tugas dan Fungsi serta Tata Kerja Dinas Perhubungan Kabupaten Deli Serdang. Dinas Perhubungan Kabupaten Deli Serdang mempunyai fungsi melaksanakan tugas untuk menyelenggarakan urusan Perhubungan di Kabupaten Deli Serdang.

Dinas Perhubungan Kabupaten Deli Serdang dipimpin oleh seorang Kepala Dinas yang berkedudukan dibawah dan bertanggungjawab langsung kepada Bupati melalui Sekretaris Daerah dengan Struktur sebagai berikut :

1. KEPALA DINAS

2. SEKRETARIAT terdiri dari :

- a. Sub Bagian Program
- b. Sub Bagian Keuangan
- c. Sub Bagian Umum

3. BIDANG – BIDANG

a. BIDANG LALU LINTAS terdiri dari :

- Seksi Manajemen Lalu Lintas
- Seksi Rekayasa Lalu Lintas
- Sub Koordinator dan Kelompok Jabatan Fungsional

b. BIDANG ANGKUTAN DAN SARANA terdiri dari :

- Seksi Angkutan Dalam Trayek
- Seksi Angkutan Tidak Dalam Trayek dan Angkutan Barang
- Sub Koordinator dan Kelompok Jabatan Fungsional

c. BIDANG PRASARANA terdiri dari :

- Seksi Perencanaan Sarana
- Seksi Pembangunan Prasarana
- Sub Koordinator dan Kelompok Jabatan Fungsional



d. BIDANG PENGEMBANGAN & KESELAMATAN terdiri dari :

- Seksi Lingkungan Perhubungan
- Seksi Keselamatan
- Sub Koordinator dan Kelompok Jabatan Fungsional

e. UPT Terminal

***Struktur organisasi Dinas Perhubungan Kabupaten Deli Serdang dapat dilihat pada Gambar dibawah ini :***



Bagan Struktur Organisasi Dinas Perhubungan Kabupaten Deli Serdang

Peraturan Bupati Deli Serdang  
 Nomor : 92 Tahun 2021  
 Tanggal : 31 Desember 2021

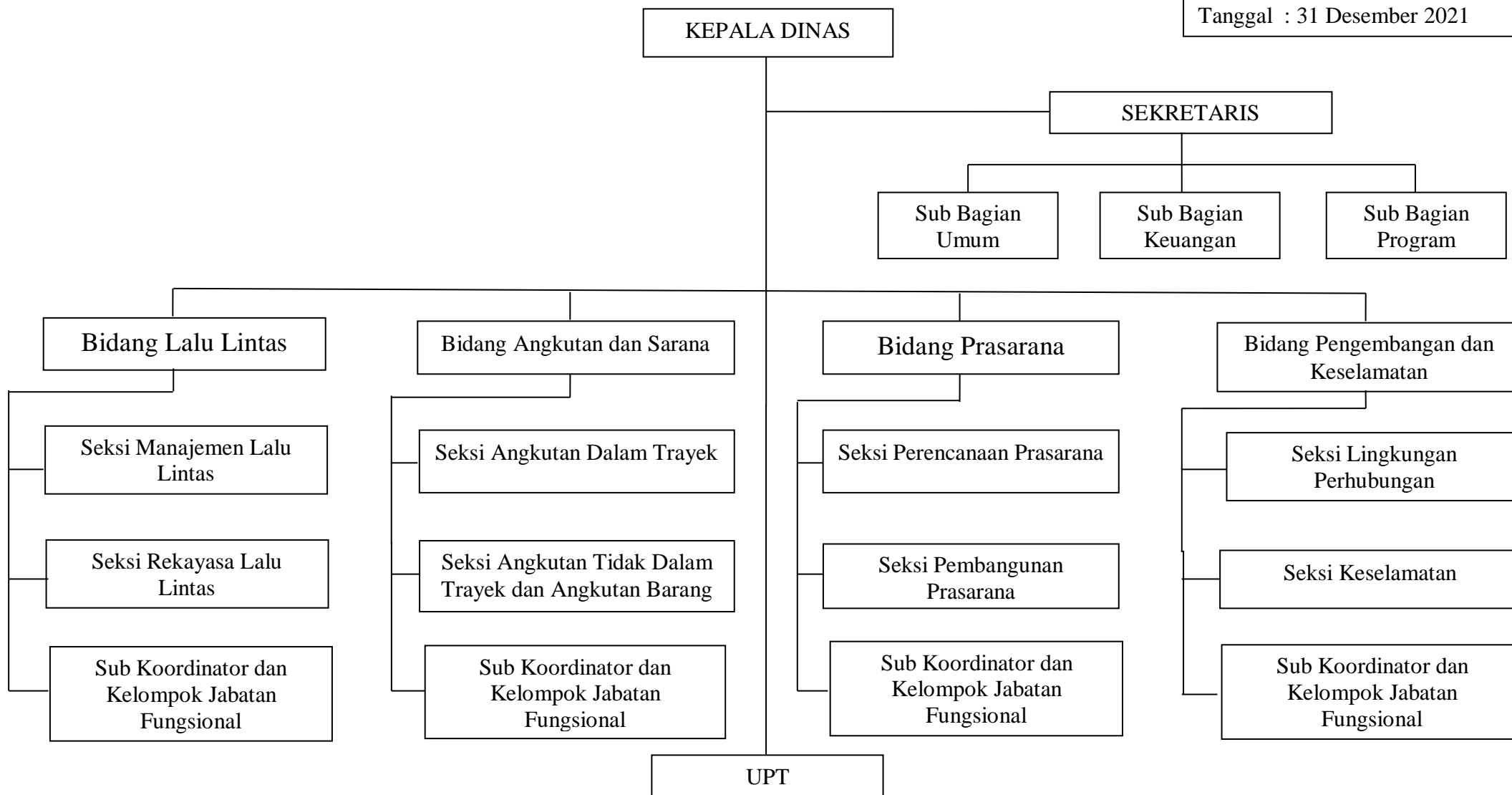

Untuk melaksanakan tugas pokok dan fungsi Dinas Perhubungan Kabupaten Deli Serdang didukung oleh 138 (seratus tiga puluh delapan) orang yang terdiri dari 45 (empat puluh lima) orang Pegawai Negeri Sipil dan 88 (delapan puluh delapan) orang Pegawai dengan perjanjian kontrak. Jika dilihat secara struktural Jabatan/ Eselonisasi terdiri dari :

- Jabatan Eselon II/b sebanyak 1 (satu) orang
- Jabatan Eselon III/a sebanyak 1 (satu) orang
- Jabatan Eselon III/b sebanyak 4 (empat) orang
- Jabatan Eselon IV/a sebanyak 16 (enam belas) orang
- Jabatan Eselon IV/b sebanyak 1 (satu) orang

Berdasarkan Peraturan Bupati Deli Serdang Nomor 92 Tahun 2021 tentang Kedudukan, Susunan Organisasi, Tugas dan Fungsi serta Tata Kerja Dinas Perhubungan Kabupaten Deli Serdang. Dalam menyelenggarakan tugas pokok sebagaimana dimaksud, Kepala Dinas Perhubungan Kabupaten Deli Serdang mempunyai tugas pokok dan fungsi yaitu :

• Tugas Pokok Kepala Dinas yaitu :

Membantu Bupati menyelenggarakan urusan pemerintahan bidang Perhubungan yang menjadi kewenangan daerah dan tugas pembantuan yang diberikan kepada Kabupaten.

• Fungsi Kepala Dinas yaitu :

1. Perumusan Kebijakan Teknis di bidang Perhubungan;
2. Pelaksanaan kebijakan sesuai dengan bidang perhubungan;
3. Pelaksanaan evaluasi dan pelaporan sesuai dengan bidang perhubungan;
4. Pembinaan Teknis dinas sesuai dengan bidang perhubungan;
5. Pelaksanaan fungsi lain yang diberikan oleh Bupati terkait dengan tugas dan fungsinya.

Berdasarkan tugas pokok dan fungsi dari Dinas Perhubungan Kabupaten Deli Serdang sebagaimana diuraikan sebelumnya, maka pelayanan bidang transportasi yang menjadi tanggung jawab dan kewenangan Dinas Perhubungan meliputi :

1. Pengendalian operasional lalu lintas angkutan jalan;
2. Manajemen dan rekayasa lalu lintas;
3. Penyelenggaraan operasional terminal penumpang umum;
4. Penyelenggaraan uji kelaikan kendaraan bermotor;
5. Penyelenggaraan perparkiran.

Analisis kinerja pelayanan SKPD berupa pengkajian terhadap capaian kinerja pelayanan SKPD dengan kinerja yang dibutuhkan sesuai dan dampak yang ditimbulkan atas kinerja pelayanan tersebut serta mengidentifikasi permasalahan yang dihadapi untuk penyusunan program dan kegiatan dalam rangka peningkatan pelayanan SKPD sesuai dengan tugas dan fungsi.

Adapun capaian kinerja pelayanan Dinas Perhubungan Kabupaten Deli Serdang berdasarkan Indikator Kinerja Utama (IKU) yang telah ditetapkan dapat dilihat pada Tabel T-C. 30 berikut ini :

**TABEL T-C. 30****PENCAPAIAN KINERJA PELAYANAN DINAS PERHUBUNGAN**

NO	INDIKATOR/SPM/IKK/TUPOKSI	SATUAN	Kondisi Kinerja pada awal RPJMD	Target Renstra SKPD					Realisasi Capaian			Proyeksi		Catatan Analisis
				Tahun 2020	Tahun 2021	Tahun 2022	Tahun 2023	Tahun 2024	Tahun 2020	Tahun 2021	Tahun 2022	Tahun 2023	Tahun 2024	
1	2	3	4	5	6	7	8	9	10	11	12	13	14	15
1	Persentase peningkatan Pengawasan Jalan	%	60	60	63	66	68	70	56,25	59,38	66,67	68	70	
2	Persentase Peningkatan Fasilitas dan Prasarana Perhubungan yang memadai	%	39	39	48	56	65	72	24,77	39,34	56,50	65	72	
3	Indeks Kepuasan Masyarakat	Nilai	77	77	78	79	80	81	78,32	78,57	79,02	80	81	
4	Nilai LHE AKIP Perangkat Daerah	Nilai	70	70	72	74	76	78	66,52	82,51	61,69	76	78	



### **2.3. Isu - Isu Penting Penyelenggaraan Tugas dan Fungsi SKPD**

Sebagaimana kita ketahui bahwa Dinas Perhubungan adalah Perangkat Daerah yang mempunyai tugas dan fungsi menyelenggarakan, mengatur dan mengendalikan kegiatan lalu lintas dan angkutan jalan di daerah. Dalam mewujudkan hal tersebut tentu banyak permasalahan dan kendala yang dihadapi antara lain :

1. Secara kesisteman permasalahan transportasi terletak pada belum seimbangnya supply dan demand, dimana kondisi saat ini yang terjadi adalah laju pertumbuhan lalu lintas yang relatif lebih pesat dibanding dengan laju pertumbuhan jaringan jalan sehingga berakibat di sebagian ruas jalan memiliki kepadatan lalu lintas dan hambatan (kemacetan) yang relatif tinggi;
2. Kondisi kualitas layanan angkutan umum yang belum sesuai yang diharapkan menyebabkan semakin meningkatkan penggunaan kendaraan pribadi (mobil dan sepeda motor) sebagai sarana mobilitas masyarakat Kabupaten Deli Serdang dibanding menggunakan kendaraan umum dari waktu ke waktu, hal ini memicu peningkatan volume lalu lintas disebagian besar jaringan jalan Kabupaten/kota;
3. Pertumbuhan pemukiman di wilayah perbatasan Kabupaten Deli Serdang belum diberikan aksesibilitas terhadap layanan angkutan umum berupa terminal angkutan penumpang umum sehingga marak terjadi adanya terminal bayangan di beberapa bagian wilayah Kecamatan;
4. Rendahnya tingkat disiplin masyarakat dalam melakukan kegiatan berlalu lintas di jalan;
5. Masih terbatasnya fasilitas publik dan perlengkapan jalan lalu lintas

angkutan jalan yang tersedia sebagai media informasi, pengamanan dan pengendalian lalu lintas;

Untuk dapat lebih memfokuskan strategi dalam mencapai tujuan dan keberhasilan organisasi maka Dinas Perhubungan memiliki Isu - Isu Penting Strategis yang dihadapi Dinas Perhubungan Kabupaten Deli Serdang yaitu :

### **1. Isu Internal yang sesuai dengan tufoksi**

- a. Sumber Daya Manusia yang tersedia belum sesuai dengan Klasifikasi yang menguasai tugas pokok dan fungsi Dinas Perhubungan;
- b. Perlunya penambahan fasilitas gedung pengujian kendaraan bermotor yang sesuai dengan amanat pasal 121, 143 PP Nomor 55 Tahun 2012 tentang kendaraan serta tuntutan kemajuan teknologi kendaraan. Sesuai dengan taman kendaraan yang dimiliki oleh Dinas Perhubungan Kabupaten Deli Serdang (Kendaraan Wajib Uji) telah mencapai 12.000 unit kendaraan, sehingga perlu penambahan gedung pengujian yang baru dimana syarat untuk pembangunan gedung pengujian kendaraan bermotor minimal harus memiliki Jumlah Kendaraan  $\pm$  4.000 unit;
- c. Belum tersedianya Terminal Angkutan Barang/ Truk;
- d. Sarana dan Prasarana Perkantoran yang perlu dilengkapi.
- e. Perlunya penambahan Personil Dinas Perhubungan yang mengikuti diklat yang berkaitan dengan tugas pokok dan fungsi Dinas Perhubungan sesuai dengan beban tugas.
- f. Kurangnya sarana mobilitas untuk mendukung kelancaran tugas-tugas operasional lapangan dalam rangka penertiban kendaraan bermotor wajib uji dan layak jalan.
- g. Terbatasnya dana untuk menunjang program dan kegiatan.

## 2. Isu Eksternal

a. *Masih tingginya angka kecelakaan dan pelanggaran lalu lintas.*

Meningkatnya jaminan keselamatan pelayanan transportasi umum guna peningkatan keselamatan transportasi sesuai dengan isu internasional yaitu “Road Map Zero to Accident” diupayakan dengan meningkatkan jaminan keselamatan transportasi, pemeliharaan infrastruktur dan prasarana lalu lintas. Untuk mendukung meningkatnya keselamatan transportasi maka Dinas Perhubungan perlu melakukan Penertiban Angkutan Umum dan Barang, Pengadaan Rambu Lalu Lintas, Pengadaan APILL, dan Melaksanakan Sosialisasi Keselamatan/ Peraturan Transportasi.

b. *Meningkatkan Pelayanan Transportasi Umum/ Massal.*

Masih sulitnya masyarakat menggunakan angkutan umum untuk keluar dari suatu daerah, hal ini menimbulkan pergerakan perekonomian masyarakat menjadi lambat sehingga upaya menciptakan kemudahan menggunakan transportasi umum guna peningkatan pelayanan transportasi. Sesuai dengan yang diamanatkan dalam Keppres Nomor 62 Tahun 2011 tentang Mebidangro untuk pengembangan angkutan umum berbasis jalan (BRT) Mebidang dan pengembangan angkutan pepadu moda untuk melayani angkutan massal, murah dan representatif.

c. *Peningkatkan pelayanan prasarana dan sarana transportasi kepada masyarakat;*

d. *Peningkatan hubungan kerjasama antara pelaku dibidang usaha transportasi/perhubungan.*





### **3. Dampak**

Dampak yang disebabkan sangat berpengaruh terhadap hasil-hasil pembangunan sehingga target yang dicanangkan Kepala Daerah pasti akan membias dan pada akhirnya akan mempengaruhi kepada hasil-hasil pembangunan yang diinginkan sejak awal oleh Kepala Daerah didalam Visi dan Misi Kepala Daerah. Sehingga koordinasi dengan pihak terkait harus selalu dijalankan dan dikomunikasikan secara intensif dengan Kepala Daerah selaku pengambil kebijakan, juga SKPD baik vertikal maupun horizontal.

SKPD dalam hal ini juga mengikuti apa yang tertuang didalam dokumen perencanaan yang telah dikeluarkan sebagai produk dari SKPD tersebut. Belum lagi unsur-unsur politis yang turut mempengaruhi di dalam proses perencanaan dan penganggaran. Adanya tekanan politis mengakibatkan program, kegiatan dan anggaran yang akan dicanangkan menjadi mentah di tengah jalan akibat adanya politisasi. Secara garis besar semua yang berhubungan dengan dokumen perencanaan awal berpengaruh terhadap kebijakan nasional. Dibutuhkan konsistensi dalam perencanaan pembangunan sehingga alur-alur yang ditetapkan dapat sejalan dan teratur sesuai yang tertuang didalam dokumen perencanaan pembangunan pemerintah daerah.

### **4. Tantangan dan Peluang**

Dinas Perhubungan Kabupaten Deli Serdang harus menyiapkan dengan matang dan cermat segala kebutuhan perencanaan pembangunan sehingga dikemudian hari apa yang menjadi sasaran Dinas Perhubungan dapat dipertanggungjawabkan. Hasil penyelenggaraan dari perencanaan yang bertujuan untuk mengatasi



permasalahan guna peningkatan pelayanan transportasi kepada masyarakat, peningkatan pelayanan di bidang Perhubungan dapat dipantau untuk mengejar ketertinggalan dengan daerah lain yang lebih maju sehingga segala aspek ekonomi dan pembangunan dapat berjalan dengan baik dan lancar.

#### **2.4. Review Terhadap Rancangan Awal RKPD**

Review terhadap Rancangan awal RKPD yang disusun merupakan bagian penting dalam proses penyusunan rencana kerja (RENJA) dan merupakan proses yang dilakukan dengan membandingkan rancangan awal RKPD dengan hasil analisis kebutuhan. Proses ini dilakukan untuk mendapatkan gambaran yang jelas terhadap rumusan program dan kegiatan yang sesuai dengan rancangan awal RKPD termasuk dalam hal penganggaran. Tahapan rancangan awal RKPD Tahun 2024 Dinas Perhubungan dapat dilihat pada tabel T-C. 31 berikut ini :

**Tabel T-C. 31**  
Review Terhadap Rancangan Awal RKPD Tahun 2024  
Dinas Perhubungan Kabupaten Deli Serdang

NO	RANCANGAN AWAL RKPD					HASIL ANALISI KEBUTUHAN					
	PROGRAM/KEGIATAN/SUB KEGIATAN	LOKASI	INDIKATOR KINERJA	TARGET CAPAIAN	PAGU INDIKATIF (RP)	PROGRAM/KEGIATAN/ SUB KEGIATAN	LOKASI	INDIKATOR KINERJA	TARGET CAPAIAN	KEBUTUHAN DANA (RP)	CATATAN PENTING
1	2	3	4	5	6	7	8	9	10	11	12
1	<b>PROGRAM PENUNJANG URUSAN PEMERINTAH DAERAH KABUPATEN/KOTA</b>		<i>Nilai LHE AKIP Perangkat Daerah Indeks Kepuasan Masyarakat</i>	<b>78 Nilai</b>	<b>23.942.351.505,00</b>	<b>PROGRAM PENUNJANG URUSAN PEMERINTAH DAERAH KABUPATEN/KOTA</b>		<i>Nilai LHE AKIP Perangkat Daerah Indeks Kepuasan Masyarakat</i>	<b>78 Nilai</b>	<b>23.942.351.505,00</b>	
-	Perencanaan, Penganggaran, dan Evaluasi Kinerja Perangkat Daerah	Kab. Deli Serdang, Kec. Lubuk Pakam	<i>Persentase tertib pelaporan capaian kinerja, rencana kerja dan penganggaran</i>	100 %	<b>86.328.960,00</b>	Perencanaan, Penganggaran, dan Evaluasi Kinerja Perangkat Daerah	Kab. Deli Serdang, Semua Kecamatan, Semua Kel/Desa	<i>Persentase tertib pelaporan capaian kinerja, rencana kerja dan penganggaran</i>	100 %	<b>86.328.960,00</b>	
	Koordinasi dan Penyusunan Laporan Capaian Kinerja dan Ikhtisar Realisasi Kinerja SKPD	Kab. Deli Serdang, Kec. Lubuk Pakam	<i>Jumlah Laporan Capaian Kinerja dan Ikhtisar Realisasi Kinerja SKPD dan Laporan Hasil Koordinasi Penyusunan Laporan Capaian Kinerja dan Ikhtisar Realisasi Kinerja SKPD</i>	<b>8 Laporan</b>	86.328.960,00	Koordinasi dan Penyusunan Laporan Capaian Kinerja dan Ikhtisar Realisasi Kinerja SKPD		<i>Jumlah Laporan Capaian Kinerja dan Ikhtisar Realisasi Kinerja SKPD dan Laporan Hasil Koordinasi Penyusunan Laporan Capaian Kinerja dan Ikhtisar Realisasi Kinerja SKPD</i>	<b>8 Laporan</b>	86.328.960,00	
-	Administrasi Keuangan Perangkat Daerah	Kab. Deli Serdang, Kec. Lubuk Pakam	<i>Persentase Tertib Administrasi dan Pelaporan Keuangan</i>	100 %	<b>7.939.885.993,00</b>	Administrasi Keuangan Perangkat Daerah	Kab. Deli Serdang, Kec. Lubuk Pakam	<i>Persentase Tertib Administrasi dan Pelaporan Keuangan</i>	100 %	<b>7.939.885.993,00</b>	
	Penyediaan Gaji dan Tunjangan ASN	Kab. Deli Serdang, Kec. Lubuk Pakam	<i>Jumlah Orang yang Menerima Gaji dan Tunjangan ASN</i>	50 Orang/bulan	7.747.969.273,00	Penyediaan Gaji dan Tunjangan ASN	Kab. Deli Serdang, Kec. Lubuk Pakam	<i>Jumlah Orang yang Menerima Gaji dan Tunjangan ASN</i>	50 Orang/bulan	7.747.969.273,00	
	Penyediaan Administrasi Pelaksanaan Tugas ASN	Kab. Deli Serdang, Kec. Lubuk Pakam	<i>Jumlah Dokumen Hasil Penyediaan Administrasi Pelaksanaan Tugas ASN</i>	12 Dokumen	191.916.720,00	Penyediaan Administrasi Pelaksanaan Tugas ASN	Kab. Deli Serdang, Kec. Lubuk Pakam	<i>Jumlah Dokumen Hasil Penyediaan Administrasi Pelaksanaan Tugas ASN</i>	12 Dokumen	191.916.720,00	
-	Administrasi Kepegawaian Perangkat Daerah	Kab. Deli Serdang, Kec. Lubuk Pakam	<i>Persentase Tingkat Disiplin Aparatur</i>	100 %	<b>261.790.000,00</b>	Administrasi Kepegawaian Perangkat Daerah	Kab. Deli Serdang, Kec. Lubuk Pakam	<i>Persentase Tingkat Disiplin Aparatur</i>	100 %	<b>261.790.000,00</b>	
	Peningkatan Sarana dan Prasarana Disiplin Pegawai	Kab. Deli Serdang, Kec. Lubuk Pakam	<i>Jumlah Unit Peningkatan Sarana dan Prasarana Disiplin Pegawai</i>	50 Unit	116.050.000,00	Peningkatan Sarana dan Prasarana Disiplin Pegawai	Kab. Deli Serdang, Kec. Lubuk Pakam	<i>Jumlah Unit Peningkatan Sarana dan Prasarana Disiplin Pegawai</i>	50 Unit	116.050.000,00	
	Pengadaan Pakaian Dinas beserta Atribut Kelengkapannya	Kab. Deli Serdang, Kec. Lubuk Pakam	<i>Jumlah Paket Pakaian Dinas beserta Atribut Kelengkapan</i>	2 Paket	110.440.000,00	Pengadaan Pakaian Dinas beserta Atribut Kelengkapannya	Kab. Deli Serdang, Kec. Lubuk Pakam	<i>Jumlah Paket Pakaian Dinas beserta Atribut Kelengkapan</i>	2 Paket	110.440.000,00	
	Pendidikan dan Pelatihan Pegawai Berdasarkan Tugas dan Fungsi	Kab. Deli Serdang, Kec. Lubuk Pakam	<i>Jumlah Pegawai Berdasarkan Tugas dan Fungsi yang Mengikuti Pendidikan dan Pelatihan</i>	40 Orang	35.300.000,00	Pendidikan dan Pelatihan Pegawai Berdasarkan Tugas dan Fungsi	Kab. Deli Serdang, Kec. Lubuk Pakam	<i>Jumlah Pegawai Berdasarkan Tugas dan Fungsi yang Mengikuti Pendidikan dan Pelatihan</i>	40 Orang	35.300.000,00	



-	Administrasi Umum Perangkat Daerah	Kab. Deli Serdang, Kec. Lubuk Pakam	Persentase Ketersediaan Pemenuhan layanan administrasi umum OPD	100 %	938.884.592,00	Administrasi Umum Perangkat Daerah	Kab. Deli Serdang, Kec. Lubuk Pakam	Persentase Ketersediaan Pemenuhan layanan administrasi umum OPD	100 %	938.884.592,00
	Penyediaan Komponen Instalasi Listrik/Penerangan Bangunan Kantor	Kab. Deli Serdang, Kec. Lubuk Pakam	Jumlah Paket Komponen Instalasi Listrik/Penerangan Bangunan Kantor yang Disediakan	1 Paket	7.168.620,00	Penyediaan Komponen Instalasi Listrik/Penerangan Bangunan Kantor	Kab. Deli Serdang, Kec. Lubuk Pakam	Jumlah Paket Komponen Instalasi Listrik/Penerangan Bangunan Kantor yang Disediakan	1 Paket	7.168.620,00
	Penyediaan Peralatan dan Perlengkapan Kantor	Kab. Deli Serdang, Kec. Lubuk Pakam	Jumlah Paket Peralatan dan Perlengkapan Kantor yang Disediakan	11 Paket	335.607.032,00	Penyediaan Peralatan dan Perlengkapan Kantor	Kab. Deli Serdang, Kec. Lubuk Pakam	Jumlah Paket Peralatan dan Perlengkapan Kantor yang Disediakan	11 Paket	335.607.032,00
	Penyediaan Bahan Logistik Kantor	Kab. Deli Serdang, Kec. Lubuk Pakam	Jumlah Paket Bahan Logistik Kantor yang Disediakan	2 Paket	51.470.460,00	Penyediaan Bahan Logistik Kantor	Kab. Deli Serdang, Kec. Lubuk Pakam	Jumlah Paket Bahan Logistik Kantor yang Disediakan	2 Paket	51.470.460,00
	Penyediaan Barang Cetak dan Penggandaan	Kab. Deli Serdang, Kec. Lubuk Pakam	Jumlah Paket Barang Cetak dan Penggandaan yang Disediakan	1 Paket	85.854.560,00	Penyediaan Barang Cetak dan Penggandaan	Kab. Deli Serdang, Kec. Lubuk Pakam	Jumlah Paket Barang Cetak dan Penggandaan yang Disediakan	1 Paket	85.854.560,00
	Penyediaan Bahan Bacaan dan Peraturan Perundang-undangan	Kab. Deli Serdang, Kec. Lubuk Pakam	Jumlah Dokumen Bahan Bacaan dan Peraturan Perundang-undangan yang Disediakan	2 Dokumen	18.133.920,00	Penyediaan Bahan Bacaan dan Peraturan Perundang-undangan	Kab. Deli Serdang, Kec. Lubuk Pakam	Jumlah Dokumen Bahan Bacaan dan Peraturan Perundang-undangan yang Disediakan	2 Dokumen	18.133.920,00
	Penyelenggaraan Rapat Koordinasi dan Konsultasi SKPD	Kab. Deli Serdang, Kec. Lubuk Pakam	Jumlah Laporan Penyelenggaraan Rapat Koordinasi dan Konsultasi SKPD	110 Lap	440.650.000,00	Penyelenggaraan Rapat Koordinasi dan Konsultasi SKPD	Kab. Deli Serdang, Kec. Lubuk Pakam	Jumlah Laporan Penyelenggaraan Rapat Koordinasi dan Konsultasi SKPD	110 Lap	440.650.000,00
-	Pengadaan Barang Milik Daerah Penunjang Urusan Pemerintah Daerah	Kab. Deli Serdang, Kec. Lubuk Pakam	Persentase Pemenuhan Sarana dan Prasarana Perhubungan	100 %	724.037.500,00	Pengadaan Barang Milik Daerah Penunjang Urusan Pemerintah Daerah	Kab. Deli Serdang, Kec. Lubuk Pakam	Persentase Pemenuhan Sarana dan Prasarana Perhubungan	100 %	724.037.500,00
	Pengadaan Kendaraan Dinas Operasional atau Lapangan	Kab. Deli Serdang, Kec. Lubuk Pakam	Jumlah Unit Kendaraan Dinas Operasional atau Lapangan yang Disediakan	2 Unit	584.050.000,00	Pengadaan Kendaraan Dinas Operasional atau Lapangan	Kab. Deli Serdang, Kec. Lubuk Pakam	Jumlah Unit Kendaraan Dinas Operasional atau Lapangan yang Disediakan	2 Unit	584.050.000,00
	Pengadaan Mebel	Kab. Deli Serdang, Kec. Lubuk Pakam	Jumlah Paket Mebel yang Disediakan	19 Unit	115.987.500,00	Pengadaan Mebel	Kab. Deli Serdang, Kec. Lubuk Pakam	Jumlah Paket Mebel yang Disediakan	19 Unit	115.987.500,00
	Pengadaan Sarana dan Prasarana Pendukung Gedung Kantor atau Bangunan Lainnya	Kab. Deli Serdang, Kec. Lubuk Pakam	Jumlah Unit Sarana dan Prasarana Pendukung Gedung Kantor atau Bangunan Lainnya yang Disediakan	4 Unit	24.000.000,00	Pengadaan Sarana dan Prasarana Pendukung Gedung Kantor atau Bangunan Lainnya	Kab. Deli Serdang, Kec. Lubuk Pakam	Jumlah Unit Sarana dan Prasarana Pendukung Gedung Kantor atau Bangunan Lainnya yang Disediakan	4 Unit	24.000.000,00
-	Penyediaan Jasa Penunjang Urusan Pemerintahan Daerah	Kab. Deli Serdang, Kec. Lubuk Pakam	Persentase Pemenuhan Penunjang Layanan Kedinasan	100 %	688.838.608,00	Penyediaan Jasa Penunjang Urusan Pemerintahan Daerah	Kab. Deli Serdang, Kec. Lubuk Pakam	Persentase Pemenuhan Penunjang Layanan Kedinasan	100 %	688.838.608,00
	Penyediaan Jasa Komunikasi, Sumber Daya Air dan Listrik	Kab. Deli Serdang, Kec. Lubuk Pakam	Jumlah Laporan Penyediaan Jasa Komunikasi, Sumber Daya Air dan Listrik yang Disediakan	12 Laporan	121.194.000,00	Penyediaan Jasa Komunikasi, Sumber Daya Air dan Listrik	Kab. Deli Serdang, Kec. Lubuk Pakam	Jumlah Laporan Penyediaan Jasa Komunikasi, Sumber Daya Air dan Listrik yang Disediakan	12 Laporan	121.194.000,00



	Penyediaan Jasa Peralatan dan Perlengkapan Kantor	Kab. Deli Serdang, Kec. Lubuk Pakam	Jumlah Laporan Penyediaan Jasa Peralatan dan Perlengkapan Kantor yang Disediakan	4 Lap	63.900.000,00	Penyediaan Jasa Peralatan dan Perlengkapan Kantor	Kab. Deli Serdang, Kec. Lubuk Pakam	Jumlah Laporan Penyediaan Jasa Peralatan dan Perlengkapan Kantor yang Disediakan	4 Lap	63.900.000,00	
	Penyediaan Jasa Pelayanan Umum Kantor	Kab. Deli Serdang, Kec. Lubuk Pakam	Jumlah Laporan Penyediaan Jasa Pelayanan Umum Kantor yang Disediakan	12 Lap	503.744.608,00	Penyediaan Jasa Pelayanan Umum Kantor	Kab. Deli Serdang, Kec. Lubuk Pakam	Jumlah Laporan Penyediaan Jasa Pelayanan Umum Kantor yang Disediakan	12 Lap	503.744.608,00	
-	Pemeliharaan Barang Milik Daerah Penunjang Urusan Pemerintahan Daerah	Kab. Deli Serdang, Kec. Lubuk Pakam	Persentase Terpeliharanya Barang Milik Daerah dalam menunjang Pelayanan Perhubungan	100 %	<b>702.750.000,00</b>	Pemeliharaan Barang Milik Daerah Penunjang Urusan Pemerintahan Daerah	Kab. Deli Serdang, Kec. Lubuk Pakam	Persentase Terpeliharanya Barang Milik Daerah dalam menunjang Pelayanan Perhubungan	100 %	<b>702.750.000,00</b>	
	Penyediaan Jasa Pemeliharaan, Biaya Pemeliharaan, Pajak dan Perizinan Kendaraan Dinas Operasional atau Lapangan	Kab. Deli Serdang, Kec. Lubuk Pakam	Jumlah Kendaraan Dinas Operasional atau Lapangan yang Dipelihara dan dibayarkan Pajak dan Perizinannya	13 Unit	511.600.000,00	Penyediaan Jasa Pemeliharaan, Biaya Pemeliharaan, Pajak dan Perizinan Kendaraan Dinas Operasional atau Lapangan	Kab. Deli Serdang, Kec. Lubuk Pakam	Jumlah Kendaraan Dinas Operasional atau Lapangan yang Dipelihara dan dibayarkan Pajak dan Perizinannya	13 Unit	511.600.000,00	
	Pemeliharaan/Rehabilitasi Gedung Kantor dan Bangunan Lainnya	Kab. Deli Serdang, Kec. Lubuk Pakam	Jumlah Gedung Kantor dan Bangunan Lainnya yang dipelihara/direhabilitasi	2 Unit	182.000.000,00	Pemeliharaan/Rehabilitasi Gedung Kantor dan Bangunan Lainnya	Kab. Deli Serdang, Kec. Lubuk Pakam	Jumlah Gedung Kantor dan Bangunan Lainnya yang dipelihara/direhabilitasi	2 Unit	182.000.000,00	
	Pemeliharaan/Rehabilitasi Sarana dan Prasarana Pendukung Gedung Kantor atau Bangunan Lainnya	Kab. Deli Serdang, Kec. Lubuk Pakam	Jumlah Sarana dan Prasarana Pendukung Gedung Kantor atau Bangunan Lainnya yang Dipelihara/Direhabilitasi	15 Unit	9.150.000,00	Pemeliharaan/Rehabilitasi Sarana dan Prasarana Pendukung Gedung Kantor atau Bangunan Lainnya	Kab. Deli Serdang, Kec. Lubuk Pakam	Jumlah Sarana dan Prasarana Pendukung Gedung Kantor atau Bangunan Lainnya yang Dipelihara/Direhabilitasi	15 Unit	9.150.000,00	
2	<b>PROGRAM PENYELENGGARAAN LALU LINTAS DAN ANGKUTAN JALAN (LLAJ)</b>		- Persentase Peningkatan Fasilitas dan Prasarana Perhubungan yang memadai - Persentase Peningkatan Pengawasan Jalan	72 % 70 %	<b>12.599.835.852,00</b>	<b>PROGRAM PENYELENGGARAAN LALU LINTAS DAN ANGKUTAN JALAN (LLAJ)</b>		- Persentase Peningkatan Fasilitas dan Prasarana Perhubungan yang memadai - Persentase Peningkatan Pengawasan Jalan	72 % 70 %	<b>12.599.835.852,00</b>	
-	Penetapan Rencana Induk Jaringan LLAJ Kabupaten/Kota	Kab. Deli Serdang, Kec. Lubuk Pakam	Persentase Penetapan Rencana Induk Jaringan LLAJ Kabupaten/Kota	100 %	<b>200.000.000,00</b>	Penetapan Rencana Induk Jaringan LLAJ Kabupaten/Kota	Kab. Deli Serdang, Kec. Lubuk Pakam	Persentase Penetapan Rencana Induk Jaringan LLAJ Kabupaten/Kota	100 %	<b>200.000.000,00</b>	
	Pelaksanaan Penyusunan Rencana Induk Jaringan LLAJ Kabupaten/Kota	Kab. Deli Serdang	Jumlah Dokumen Penyusunan Rencana Induk Jaringan LLAJ Kabupaten/Kota	1 Dokumen	200.000.000,00	Pelaksanaan Penyusunan Rencana Induk Jaringan LLAJ Kabupaten/Kota	Kab. Deli Serdang	Jumlah Dokumen Penyusunan Rencana Induk Jaringan LLAJ Kabupaten/Kota	1 Dokumen	200.000.000,00	
-	Penyediaan Perlengkapan Jalan di Jalan Kabupaten/Kota	Kab. Deli Serdang	Persentase Pemasangan dan Pemeliharaan Fasilitas dan Prasarana Perhubungan dalam kondisi baik	100 %	<b>4.324.070.000,00</b>	Penyediaan Perlengkapan Jalan di Jalan Kabupaten/Kota	Kab. Deli Serdang	Persentase Pemasangan dan Pemeliharaan Fasilitas dan Prasarana Perhubungan dalam kondisi baik	100 %	<b>4.324.070.000,00</b>	



	Pembangunan Prasarana Jalan di Jalan Kabupaten/Kota	Kab. Deli Serdang	Jumlah Prasarana Jalan di Jalan Kabupaten/Kota yang Terbangun	6 Unit	434.000.000,00	Pembangunan Prasarana Jalan di Jalan Kabupaten/Kota	Kab. Deli Serdang	Jumlah Prasarana Jalan di Jalan Kabupaten/Kota yang Terbangun	6 Unit	434.000.000,00
	Penyediaan Perlengkapan Jalan di Jalan Kabupaten/Kota	Kab. Deli Serdang	Jumlah Perlengkapan Jalan di Jalan Kabupaten/Kota yang Tersedia	5 Jenis	3.272.570.000,00	Penyediaan Perlengkapan Jalan di Jalan Kabupaten/Kota	Kab. Deli Serdang	Jumlah Perlengkapan Jalan di Jalan Kabupaten/Kota yang Tersedia	5 Jenis	3.272.570.000,00
	Rehabilitasi dan Pemeliharaan Prasarana Jalan	Kab. Deli Serdang	Jumlah Prasarana Jalan yang Terehabilitasi dan Terpelihara	15 Unit	300.000.000,00	Rehabilitasi dan Pemeliharaan Prasarana Jalan	Kab. Deli Serdang	Jumlah Prasarana Jalan yang Terehabilitasi dan Terpelihara	15 Unit	300.000.000,00
	Rehabilitasi dan Pemeliharaan Perlengkapan Jalan	Kab. Deli Serdang	Jumlah Perlengkapan Jalanyang Terehabilitasi dan Terpelihara	10 Unit	317.500.000,00	Rehabilitasi dan Pemeliharaan Perlengkapan Jalan	Kab. Deli Serdang	Jumlah Perlengkapan Jalanyang Terehabilitasi dan Terpelihara	10 Unit	317.500.000,00
-	Pengelolaan Terminal Penumpang Tipe C	Kab. Deli Serdang	Persentase Pembangunan dan pemeliharaan Terminaldalam kondisi baik	100 %	<b>269.250.000,00</b>	Pengelolaan Terminal Penumpang Tipe C	Kab. Deli Serdang	Persentase Pembangunan dan pemeliharaan Terminaldalam kondisi baik	100 %	<b>269.250.000,00</b>
	Rehabilitasi dan Pemeliharaan Terminal Tipe C (Fasilitas Utama dan Penunjang)	Kab. Deli Serdang	Jumlah Terminal Tipe C (Fasilitas Utama dan Penunjang) yang terehabilitasi dan terpelihara	5 Unit	269.250.000,00	Rehabilitasi dan Pemeliharaan Terminal Tipe C (Fasilitas Utama dan Penunjang)	Kab. Deli Serdang	Jumlah Terminal Tipe C (Fasilitas Utama dan Penunjang) yang terehabilitasi dan terpelihara	5 Unit	269.250.000,00
-	Penerbitan Izin Penyelenggaraan dan Pembangunan Fasilitas Parkir	Kab. Deli Serdang	Persentase Capaian Pelayanan Parkir	100 %	<b>178.752.000,00</b>	Penerbitan Izin Penyelenggaraan dan Pembangunan Fasilitas Parkir	Kab. Deli Serdang	Persentase Capaian Pelayanan Parkir	100 %	<b>178.752.000,00</b>
	Fasilitasi Pemenuhan Persyaratan Perolehan Izin Penyelenggaraan dan Pembangunan Fasilitas Parkir Kewenangan Kabupaten/Kota dalam Sistem Pelayanan Perizinan Berusaha Terintegrasi Secara Elektronik	Kab. Deli Serdang	Jumlah Dokumen Pemenuhan Persyaratan Perolehan Izin Penyelenggaraan dan Terbangunnya Fasilitas Parkir Kewenangan Kabupaten/Kota dalam Sistem Pelayanan PerizinanBerusaha Terintegrasi Secara Elektronik	1 Dok	164.400.000,00	Fasilitasi Pemenuhan Persyaratan Perolehan Izin Penyelenggaraan dan Pembangunan Fasilitas Parkir Kewenangan Kabupaten/Kota dalam Sistem Pelayanan Perizinan Berusaha Terintegrasi Secara Elektronik	Kab. Deli Serdang	Jumlah Dokumen Pemenuhan Persyaratan Perolehan Izin Penyelenggaraan dan Terbangunnya Fasilitas Parkir Kewenangan Kabupaten/Kota dalam Sistem Pelayanan PerizinanBerusaha Terintegrasi Secara Elektronik	1 Dok	164.400.000,00
	Koordinasi dan Sinkronisasi Pengawasan Pelaksanaan Izin Penyelenggaraan dan Pembangunan Fasilitas Parkir Kewenangan Kabupaten/Kota	Kab. Deli Serdang	Jumlah Laporan Koordinasidan Sinkronisasi Pengawasan Pelaksanaan Izin Penyelenggaraan dan Terbangunnya Fasilitas Parkir Kewenangan Kabupaten/Kota	12 Laporan	14.352.000,00	Koordinasi dan Sinkronisasi Pengawasan Pelaksanaan Izin Penyelenggaraan dan Pembangunan Fasilitas Parkir Kewenangan Kabupaten/Kota	Kab. Deli Serdang	Jumlah Laporan Koordinasidan Sinkronisasi Pengawasan Pelaksanaan Izin Penyelenggaraan dan Terbangunnya Fasilitas Parkir Kewenangan Kabupaten/Kota	12 Laporan	14.352.000,00
-	Pengujian Berkala Kendaraan Bermotor	Kab. Deli Serdang	Persentase Terpenuhinya Pelayanan Pengujian Kendaraan Bermotor	100 %	<b>1.484.859.704,00</b>	Pengujian Berkala Kendaraan Bermotor	Kab. Deli Serdang	Persentase Terpenuhinya Pelayanan Pengujian Kendaraan Bermotor	100 %	<b>1.484.859.704,00</b>



	Penyediaan Sarana dan Prasarana Pengujian Berkala Kendaraan Bermotor	Kab. Deli Serdang	Jumlah Sarana dan Prasarana Pengujian Berkala Kendaraan Bermotor yang Tersedia	1 Unit	609.550.000,00	Penyediaan Sarana dan Prasarana Pengujian Berkala Kendaraan Bermotor	Kab. Deli Serdang	Jumlah Sarana dan Prasarana Pengujian Berkala Kendaraan Bermotor yang Tersedia	1 Unit	609.550.000,00
	Registrasi Kendaraan Wajib Uji Berkala Kendaraan Bermotor	Kab. Deli Serdang	Jumlah Kendaraan Wajib Uji Berkala Kendaraan Bermotor yang Terdaftar	14000 Unit	398.709.704,00	Registrasi Kendaraan Wajib Uji Berkala Kendaraan Bermotor	Kab. Deli Serdang	Jumlah Kendaraan Wajib Uji Berkala Kendaraan Bermotor yang Terdaftar	14000 Unit	398.709.704,00
	Pemeliharaan Sarana dan Prasarana Pengujian Berkala Kendaraan Bermotor	Kab. Deli Serdang	Jumlah Sarana dan Prasarana Pengujian Berkala Kendaraan Bermotor yang Terpelihara	8 Unit	476.600.000,00	Pemeliharaan Sarana dan Prasarana Pengujian Berkala Kendaraan Bermotor	Kab. Deli Serdang	Jumlah Sarana dan Prasarana Pengujian Berkala Kendaraan Bermotor yang Terpelihara	8 Unit	476.600.000,00
-	Pelaksanaan Manajemen dan Rekayasa Lalu Lintas untuk Jaringan Jalan Kabupaten/Kota	Kab. Deli Serdang	Persentase Pelaksanaan Manajemen dan Rekayasa Lalu Lintas di Jalan Kabupaten	100 %	<b>3.754.952.440,00</b>	Pelaksanaan Manajemen dan Rekayasa Lalu Lintas untuk Jaringan Jalan Kabupaten/Kota	Kab. Deli Serdang	Persentase Pelaksanaan Manajemen dan Rekayasa Lalu Lintas di Jalan Kabupaten	100 %	<b>3.754.952.440,00</b>
	Pengawasan dan Pengendalian Efektivitas Pelaksanaan Kebijakan untuk Jalan Kabupaten/Kota	Kab. Deli Serdang	Jumlah Laporan Pengawasan dan Pengendalian Efektivitas Pelaksanaan Kebijakan untuk Jalan Kabupaten/Kota	12 Lap	3.747.365.560,00	Pengawasan dan Pengendalian Efektivitas Pelaksanaan Kebijakan untuk Jalan Kabupaten/Kota	Kab. Deli Serdang	Jumlah Laporan Pengawasan dan Pengendalian Efektivitas Pelaksanaan Kebijakan untuk Jalan Kabupaten/Kota	12 Lap	3.747.365.560,00
	Forum Lalu Lintas dan Angkutan Jalan untuk Jaringan Jalan Kabupaten/Kota	Kab. Deli Serdang	Jumlah laporan Forum Lalu Lintas dan Angkutan Jalan untuk Jaringan Jalan Kabupaten/Kota	4 Lap	7.586.880,00	Forum Lalu Lintas dan Angkutan Jalan untuk Jaringan Jalan Kabupaten/Kota	Kab. Deli Serdang	Jumlah laporan Forum Lalu Lintas dan Angkutan Jalan untuk Jaringan Jalan Kabupaten/Kota	4 Lap	7.586.880,00
-	Persetujuan Hasil Analisis Dampak Lalu Lintas (Andalalin) untuk Jalan Kabupaten/Kota	Kab. Deli Serdang	Persentase pelaksanaan Penerbitan dan Pengawasan Andalalin di Jalan Kabupaten	100 %	<b>17.490.000,00</b>	Persetujuan Hasil Analisis Dampak Lalu Lintas (Andalalin) untuk Jalan Kabupaten/Kota	Kab. Deli Serdang	Persentase pelaksanaan Penerbitan dan Pengawasan Andalalin di Jalan Kabupaten	100 %	<b>17.490.000,00</b>
	Pengawasan Pelaksanaan Rekomendasi Persetujuan Teknis Andalalin	Kab. Deli Serdang	Jumlah laporan Rekomendasi Persetujuan Teknis Andalalin yang terawasi	6 Lap	17.490.000,00	Pengawasan Pelaksanaan Rekomendasi Persetujuan Teknis Andalalin	Kab. Deli Serdang	Jumlah laporan Rekomendasi Persetujuan Teknis Andalalin yang terawasi	6 Lap	17.490.000,00
-	Audit dan Inspeksi Keselamatan LLAJ di Jalan	Kab. Deli Serdang	Persentase Audit dan Inspeksi LLAJ di Jalan dan Pelayanan Angkutan Umum	100 %	2.171.804.428,00	Audit dan Inspeksi Keselamatan LLAJ di Jalan	Kab. Deli Serdang	Persentase Audit dan Inspeksi LLAJ di Jalan dan Pelayanan Angkutan Umum	100 %	2.171.804.428,00
	Pelaksanaan Inspeksi, Audit dan Pemantauan Terminal	Kab. Deli Serdang	Jumlah Laporan Inspeksi, Audit dan Pemantauan Terminal	12 Lap	1.705.964.604,00	Pelaksanaan Inspeksi, Audit dan Pemantauan Terminal	Kab. Deli Serdang	Jumlah Laporan Inspeksi, Audit dan Pemantauan Terminal	12 Lap	1.705.964.604,00
	Pelaksanaan Inspeksi, Audit dan Pemantauan Pemenuhan Persyaratan Penyelenggaraan Kompetensi Pengemudi Kendaraan Bermotor Kabupaten/Kota	Kab. Deli Serdang	Jumlah Laporan Inspeksi, Audit dan Pemantauan Pemenuhan Persyaratan Penyelenggaraan Kompetensi Pengemudi Kendaraan Bermotor Kabupaten/Kota	1 Lap	29.504.384,00	Pelaksanaan Inspeksi, Audit dan Pemantauan Pemenuhan Persyaratan Penyelenggaraan Kompetensi Pengemudi Kendaraan Bermotor Kabupaten/Kota	Kab. Deli Serdang	Jumlah Laporan Inspeksi, Audit dan Pemantauan Pemenuhan Persyaratan Penyelenggaraan Kompetensi Pengemudi Kendaraan Bermotor Kabupaten/Kota	1 Lap	29.504.384,00



	Pelaksanaan Pengawasan Melalui Uji Petik terhadap Unit Pelaksana Uji Berkala Kendaraan Bermotor Inspeksi, Audit dan Pemantauan Unit Pelaksana Uji Berkala Kendaraan Bermotor	Kab. Deli Serdang	<i>Jumlah laporan Uji Petik terhadap Unit Pelaksana Uji Berkala Kendaraan Bermotor</i>	12 Lap	436.335.440,00	Pelaksanaan Pengawasan Melalui Uji Petik terhadap Unit Pelaksana Uji Berkala Kendaraan Bermotor Inspeksi, Audit dan Pemantauan Unit Pelaksana Uji Berkala Kendaraan Bermotor	Kab. Deli Serdang	<i>Jumlah laporan Uji Petik terhadap Unit Pelaksana Uji Berkala Kendaraan Bermotor</i>	12 Lap	436.335.440,00	
-	Penyediaan Angkutan Umum untuk Jasa Angkutan Orang dan/atau Barang Antar Kota dalam 1 (Satu) Daerah Kabupaten/Kota	Kab. Deli Serdang	<i>Persentase Ketersediaan Angkutan Umum Penumpang dan Barang</i>	100 %	<b>198.657.280,00</b>	Penyediaan Angkutan Umum untuk Jasa Angkutan Orang dan/atau Barang Antar Kota dalam 1 (Satu) Daerah Kabupaten/Kota	Kab. Deli Serdang	<i>Persentase Ketersediaan Angkutan Umum Penumpang dan Barang</i>	100 %	<b>198.657.280,00</b>	
	Pengendalian dan Pengawasan Ketersediaan Angkutan Umum untuk Jasa Angkutan Orang dan/atau Barang Antar Kota dalam 1 (Satu) Kabupaten/Kota	Kab. Deli Serdang	<i>Jumlah Laporan Pengendalian dan Pengawasan Ketersediaan Angkutan Umum untuk Jasa Angkutan Orang dan/atau Barang Antar Kota dalam 1 (Satu) Kabupaten/Kota</i>	12 Lap	198.657.280,00	Pengendalian dan Pengawasan Ketersediaan Angkutan Umum untuk Jasa Angkutan Orang dan/atau Barang Antar Kota dalam 1 (Satu) Kabupaten/Kota	Kab. Deli Serdang	<i>Jumlah Laporan Pengendalian dan Pengawasan Ketersediaan Angkutan Umum untuk Jasa Angkutan Orang dan/atau Barang Antar Kota dalam 1 (Satu) Kabupaten/Kota</i>	12 Lap	198.657.280,00	
<b>Jumlah</b>					<b>23.942.351.505,00</b>	<b>Jumlah</b>					<b>23.942.351.505,00</b>





## **2.5. Penelaahan Usulan Program dan Kegiatan Masyarakat**

Dinas Perhubungan Kabupaten Deli Serdang secara keseluruhan untuk Program dan Kegiatan yang disusun untuk Tahun 2024 adalah disamping hasil survey kelapangan juga berdasarkan masukan dan usulan dari kelompok masyarakat serta usulan dari hasil reses DPRD Kabupaten Deli Serdang melalui musrenbang. Dari hasil tersebut maka Dinas Perhubungan Kabupaten Deli Serdang memprogramkan dan mengalokasikan kegiatan di bidang Perhubungan seperti Pemasangan Marka Jalan, Rambu-Rambu Lalu Lintas, APILL (Traffic Light dan Warning Light), Pembangunan Halte, ZOSS dan Speed Bump yang berada pada jalan Wilayah Kabupaten Deli Serdang. Sedangkan untuk kegiatan-kegiatan yang diusulkan oleh masyarakat yang berada di jalan Provinsi dan jalan Nasional di wilayah Kabupaten Deli Serdang tetap diakomodir namun diteruskan sesuai dengan kewenangan yakni ke BPTD atau Kementerian Perhubungan Republik Indonesia untuk usulan di ruas jalan Nasional dan ke Dinas Perhubungan Provinsi Sumatera Utara untuk usulan di ruas jalan Provinsi. Adapun usulan Program dan Kegiatan dari pemangku kepentingan dan masyarakat tahun 2024 sesuai dengan tabel T-C. 32.

**Tabel T-C. 32**  
**USULAN PROGRAM DAN KEGIATAN DARI MASYARAKAT TAHUN 2024**

<b>NO</b>	<b>PROGRAM/KEGIATAN</b>	<b>LOKASI</b>	<b>INDIKATOR KINERJA</b>	<b>BESARAN/ VOLUME</b>	<b>CATATAN</b>
<b>1</b>	<b>2</b>	<b>3</b>	<b>4</b>	<b>5</b>	<b>6</b>
<b>PROGRAM PENYELENGGARAAN LALU LINTAS DAN ANGKUTAN JALAN (LLAJ)</b>					
1	PENGADAAN DAN PEMASANGAN ZONA SELAMAT SEKOLAH (ZOSS)	Jl. Kartini Kecamatan Lubuk Pakam	<i>Jumlah Perlengkapan Jalandi Jalan Kabupaten/Kota yang Tersedia</i>	1 Lokasi	Usulan Masyarakat Yang diakomodir
2	PENGADAAN DAN PEMASANGAN ZONA SELAMAT SEKOLAH (ZOSS)	SMP N 2 Lubuk Pakam Kelurahan Syahmad Kec. Lubuk Pakam	<i>Jumlah Perlengkapan Jalandi Jalan Kabupaten/Kota yang Tersedia</i>	1 Lokasi	Usulan Masyarakat Yang diakomodir
3	PENGADAAN DAN PEMASANGAN ZONA SELAMAT SEKOLAH (ZOSS)	Jl.Medan Bt.Kuis Dsn 3 Kecamatan Batang Kuis	<i>Jumlah Perlengkapan Jalandi Jalan Kabupaten/Kota yang Tersedia</i>	3 Lokasi	Usulan Masyarakat Yang diakomodir
4	PENGADAAN DAN PEMASANGAN RAMBU RPPJ (RAMBU PENDAHULUAN PETUNJUK JURUSAN)	Desa Denai Lama Kecamatan Pantai Labu	<i>Jumlah Perlengkapan Jalandi Jalan Kabupaten/Kota yang Tersedia</i>	4 Unit	Usulan Masyarakat Yang diakomodir
5	PENGADAAN DAN PEMASANGAN RAMBU RPPJ (RAMBU PENDAHULUAN PETUNJUK JURUSAN)	Desa Tumpatan Kecamatan Beringin	<i>Jumlah Perlengkapan Jalandi Jalan Kabupaten/Kota yang Tersedia</i>	-	Usulan Masyarakat Yang tidak diakomodir dan akan diteruskan ke musrenbang Provinsi
6	PEMBANGUNAN HALTE BUS	Dusun I Desa Sidodadi Batu 8 Kecamatan Pagar Merbau	<i>Jumlah Perlengkapan Jalandi Jalan Kabupaten/Kota yang Tersedia</i>	-	Usulan Masyarakat Yang tidak diakomodir dan akan diteruskan ke musrenbang Provinsi
7	PENGADAAN DAN PEMASANGAN MARKA JALAN	Jalan Jamin Ginting Desa Baru Kecamatan Pancur Batu	<i>Jumlah Perlengkapan Jalandi Jalan Kabupaten/Kota yang Tersedia</i>	-	Usulan Masyarakat Yang tidak diakomodir dan akan diteruskan ke musrenbang Provinsi
8	PENGADAAN DAN PEMASANGAN ZONA SELAMAT SEKOLAH (ZOSS)	SDN 101797 Jalan Besar Deli Tua Lingkungan V Kelurahan Deli Tua Kec.Deli Tua	<i>Jumlah Perlengkapan Jalandi Jalan Kabupaten/Kota yang Tersedia</i>	-	Usulan Masyarakat Yang tidak diakomodir dan akan diteruskan ke musrenbang Provinsi

## BAB III

# TUJUAN, SASARAN, PROGRAM DAN KEGIATAN

### 3.1. Telaahan Terhadap Kebijakan Nasional

Sesuai arahan RPJPN 2005-2025, sasaran pembangunan jangka menengah 2020-2024 adalah mewujudkan masyarakat Indonesia yang mandiri, maju, adil, dan makmur melalui percepatan pembangunan di berbagai bidang dengan menekankan terbangunnya struktur perekonomian yang kokoh berlandaskan keunggulan kompetitif di berbagai wilayah yang didukung oleh sumber daya manusia yang berkualitas dan berdaya saing. Kebijakan dimaksud merupakan perencanaan pembangunan tahap keempat dari pelaksanaan RPJPN 2005-2025 yang ditetapkan melalui Undang-Undang Nomor 17 Tahun 2007. Dapat menjadi bahan pertimbangan bagi pemerintah daerah dalam menyusun/menyesuaikan pembangunan daerahnya dalam rangka mencapai sasaran nasional.

Substansi inti dalam bidang perhubungan adalah pembangunan jaringan prasarana dan penyediaan sarana transportasi antar moda dan antar pulau yang terintegrasi sesuai dengan sistem Transportasi Nasional. Untuk mencapai sasaran dalam rangka meningkatkan pelayanan sarana dan prasarana transportasi, maka prioritas arah kebijakan dan strategi yang menjadi pengharustamaan adalah meningkatkan keselamatan dan kualitas pelayanan transportasi secara komprehensif dan terpadu dari berbagai aspek seperti pencegahan, pemenuhan kelengkapan perlengkapan jalan, rambu-rambu lalu lintas, pembinaan dan penegakan hukum, penanganan dampak kecelakaan dan daerah rawan kecelakaan, sistem informasi kecelakaan lalu lintas, kelaikan sarana prasarana transportasi

serta pengguna transportasi. Peningkatan pelayanan transportasi minimal yang memadai dan merata juga menjadi prioritas guna mewujudkan sistem logistik nasional yang menjamin distribusi bahan pokok, bahan strategis dan nonstrategis untuk seluruh masyarakat melalui penyediaan pelayanan angkutan (angkutan perintis) dari dan menuju di daerah pedesaan. Pengembangan sarana dan prasarana transportasi pedesaan diprioritaskan untuk memperkuat Program Nasional Pemberdayaan Masyarakat (PNPM).

Permasalahan yang dihadapi dalam urusan perhubungan di Kabupaten Deli Serdang lebih kepada kebutuhan pemeliharaan sarana dan prasarana lalu lintas yang dimiliki, untuk meningkatkan keamanan dan kenyamanan berlalu lintas sehingga dapat mencegah terjadinya kecelakaan lalu lintas. dengan pemeliharaan rambu, traffic light, warning light, halte bus dan sosialisasi keamanan lalu lintas, penegakan hukum dengan melaksanakan penertiban angkutan umum dan barang di wilayah Kabupaten Deli Serdang serta pelaksanaan pengujian kelayakan kendaraan bermotor. Selain itu yang tak kalah pentingnya bagaimana Pemerintah Daerah dalam hal ini Dinas Perhubungan Kabupaten Deli Serdang dengan menggandeng DPC Organda, Pengusaha Angkutan Umum Kabupaten Deli Serdang dan stakeholder lainnya untuk menyediakan angkutan umum yang representatif dan nyaman bagi pengguna jasa angkutan di Kabupaten Deli Serdang. Diharapkan beberapa hal diatas dapat menjadi faktor penting dalam mewujudkan pelayanan di bidang Perhubungan bagi masyarakat Kabupaten Deli Serdang.

## **3.2. Tujuan dan Sasaran Renja**

### **3.2.1. Tujuan Renja**

Secara umum, maksud penyusunan Rencana Kerja (RENJA) Dinas Perhubungan Kabupaten Deli Serdang adalah untuk memberikan gambaran mengenai kebijakan, program dan kegiatan beserta indikator kinerja dan pagu indikatif masing-masing program dan kegiatan yang akan dilaksanakan langsung oleh Dinas Perhubungan untuk satu tahun kedepan, secara khusus Rencana Kerja ini mempunyai tujuan :

1. Mewujudkan konsistensi dan sinkronisasi perencanaan tahunan Dinas Perhubungan berdasarkan Renstra Dinas Perhubungan dan hasil Musrenbang RKPD untuk melaksanakan fungsi Dinas Perhubungan.
2. Menjadikan Renja sebagai suatu perangkat manajerial dalam manajemen perencanaan yang efektif, efisien dan akuntabel dalam kurun waktu satu tahun kedepan.
3. Menyelaraskan perencanaan program, kegiatan dan penganggaran tahunan Dinas Perhubungan.
4. Menyediakan informasi dan gambaran hasil evaluasi pelaksanaan fungsi Dinas Perhubungan serta indikator kinerja yang akan diwujudkan dalam pelaksanaan program tahun depan.

Tujuan Rencana Kerja (RENJA) Dinas Perhubungan dalam menjalankan tugasnya guna mewujudkan pelayanan publik yang prima di bidang Perhubungan dengan meningkatkan pelayanan di bidang Perhubungan.

### **3.2.2. Sasaran Renja**

Sasaran Renja menggambarkan hal-hal yang ingin dicapai melalui tindakan-tindakan yang dilakukan untuk mencapai suatu tujuan.

Sasaran akan memberikan fokus pada penyusunan kegiatan yang bersifat spesifik, terinci, terukur dan dapat dicapai. Adapun sasaran rencana kerja Tahun 2024 adalah meningkatnya pelayanan di bidang Perhubungan.

**Tujuan dan Sasaran Jangka Menengah Pelayanan Dinas Perhubungan Kabupaten Deli Serdang**

<b>NO</b>	<b>TUJUAN</b>	<b>INDIKATOR TUJUAN</b>	<b>SASARAN</b>	<b>INDIKATOR SASARAN</b>
1	Meningkatnya Keselamatan dan Keamanan Penyelenggaraan Perhubungan	Persentase Pelayanan Perhubungan	Meningkatnya Pelayanan Transportasi yang Aman dan Memadai	Persentase Peningkatan Pengawasan Jalan
				Persentase Peningkatan Fasilitas dan Prasarana Perhubungan yang memadai
2	Mewujudkan tata kelola Pemerintahan yang transparan dan akuntabel	Indeks Kepuasan Masyarakat (IKM)	Meningkatnya Kualitas pelayanan dan Kinerja Perangkat Daerah	Indeks Kepuasan Masyarakat
				Nilai LHE AKIP Perangkat Daerah

### **3.3. Program dan Kegiatan**

#### **3.3.1 Program**

Program merupakan kumpulan kegiatan yang menggambarkan tindakan-tindakan yang akan dilakukan untuk menjalankan misi yang diemban oleh suatu SKPD. Sesuai dengan hasil Forum SKPD Dinas Perhubungan Kabupaten Deli Serdang Tahun 2023, maka program-program yang akan dilaksanakan tahun anggaran 2024 adalah sebagai berikut :

- a. Program Penunjang Urusan Pemerintah Daerah Kabupaten/Kota;
- b. Program Penyelenggaraan Lalu Lintas dan Angkutan Jalan (LLAJ).

#### **3.3.2 Kegiatan**

Kegiatan merupakan bagian dari pencapaian program dan terdiri dari sekumpulan tindakan pengerahan sumber daya baik berupa sumber daya manusia maupun barang modal termasuk peralatan dan teknologi, dana atau kombinasi dari sumber daya tersebut yang merupakan masukan untuk menghasilkan keluaran dalam bentuk barang/jasa.

Berpedoman pada hasil forum SKPD Dinas Perhubungan Kabupaten Deli Serdang, maka kegiatan – kegiatan dan sub kegiatan yang akan dilaksanakan pada Tahun Anggaran 2024 adalah sebagai berikut :

1. Program Penunjang Urusan Pemerintahan Daerah Kabupaten/Kota dengan kegiatan :
  - a. Perencanaan, Penganggaran dan evaluasi Kinerja Perangkat Daerah
    - Koordinasi dan Penyusunan Laporan Capaian Kinerja dan Ikhtisar Realisasi Kinerja SKPD
  - b. Administrasi Keuangan Perangkat Daerah

- Penyediaan Gaji dan Tunjangan ASN
  - Penyediaan Administrasi Pelaksanaan Tugas ASN
- c. Administrasi Kepegawaian Perangkat Daerah
- Peningkatan Sarana dan Prasarana Disiplin Pegawai
  - Pengadaan Pakaian Dinas Beserta Atribut Kelengkapannya
  - Pendidikan dan Pelatihan Pegawai Berdasarkan Tugas dan Fungsi
- d. Administrasi Umum Perangkat Daerah dengan sub kegiatan yaitu :
- Penyediaan Komponen Instalasi Listrik/Penerangan Bangunan Kantor
  - Penyediaan Peralatan dan Perlengkapan Kantor
  - Penyediaan Bahan Logistik Kantor
  - Penyediaan Barang Cetak dan Penggandaan
  - Penyediaan Bahan Bacaan dan Peraturan Perundang-undangan
  - Penyelenggaraan Rapat Koordinasi dan Konsultasi SKPD
- e. Pengadaan Barang Milik Daerah Penunjang Urusan Pemerintah Daerah dengan sub kegiatan yaitu :
- Pengadaan Meubeler
  - Pengadaan Kendaraan Perorangan Dinas/Kendaraan Dinas Jabatan
  - Pengadaan Sarana dan Prasarana Pendukung Gedung Kantor
- f. Penyediaan Jasa Penunjang Urusan Pemerintah Daerah
- Penyediaan Jasa Komunikasi, Sumber Daya Air dan Listrik
  - Penyediaan Jasa Peralatan dan Perlengkapan Kantor
  - Penyediaan Jasa Pelayanan Umum Kantor
- g. Pemeliharaan Barang Milik Daerah Penunjang Urusan PD
- Penyediaan Jasa Pemeliharaan, Biaya Pemeliharaan, Pajak dan Perizinan Kendaraan Dinas Operasional atau Lapangan



- Pemeliharaan/Rehabilitasi Gedung Kantor dan Bangunan Lainnya
- Pemeliharaan/Rehabilitasi Sarana dan Prasarana Pendukung Gedung Kantor atau Bangunan Lainnya

## 2. Program Penyelenggaraan Lalu Lintas dan Angkutan Jalan (LLAJ)

dengan Kegiatan dan sub kegiatan sebagai berikut :

### a. Penyediaan Perlengkapan Jalan di Jalan Kabupaten/Kota

- Pembangunan Prasarana Jalan di Jalan Kabupaten/Kota
- Penyediaan Perlengkapan Jalan di Jalan Kabupaten/Kota
- Rehabilitasi dan Pemeliharaan Prasarana Jalan
- Rehabilitasi dan Pemeliharaan Perlengkapan Jalan

### b. Pengelolaan Terminal Penumpang Tipe C

- Rehabilitasi dan Pemeliharaan Terminal (Fasilitas Utama dan Pendukung)

### c. Penerbitan Izin Penyelenggaraan dan Pembangunan Fasilitas Parkir

- Koordinasi dan Sinkronisasi Pengawasan Pelaksanaan Izin Penyelenggaraan dan Pembangunan Fasilitas Parkir Kewenangan Kabupaten/Kota
- Fasilitasi Pemenuhan Persyaratan perolehan izin penyelenggaraan dan Pembangunan Fasilitas Parkir Kewenangan Kabupaten/Kota dalam sistem pelayanan perizinan berusaha terintegrasi secara elektronik

### d. Pengujian Berkala Kendaraan Bermotor

- Registrasi Kendaraan Wajib Uji Berkala Kendaraan Bermotor
- Pemeliharaan Sarana dan Prasarana Pengujian Berkala Kendaraan Bermotor



- Penyediaan Sarana dan Prasarana Pengujian Berkala Kendaraan Bermotor
- e. Pelaksanaan Manajemen dan Rekayasa Lalu Lintas untuk Jaringan Jalan Kabupaten/Kota
  - Pengawasan dan Pengendalian Efektifitas Pelaksanaan Kebijakan untuk Jalan Kabupaten/Kota
  - Forum Lalu Lintas dan Angkutan Jalan Kabupaten/Kota
- f. Persetujuan Hasil Analisis Dampak Lalu Lintas (ANDALALIN) untuk Jalan Kabupaten/Kota
  - Pengawasan Pelaksanaan Rekomendasi Andalalin
- g. Audit dan Inspeksi Keselamatan LLAJ di Jalan
  - Pelaksanaan Inspeksi, Audit dan Pemantauan Unit Pelaksana Uji Berkala Kendaraan Bermotor
  - Pelaksanaan Inspeksi, Audit dan Pemantauan Terminal
  - Pelaksanaan Inspeksi, Audit dan Pemantauan Pemenuhan Persyaratan Penyelenggaraan Kompetensi Pengemudi Kendaraan Bermotor Kabupaten/Kota
- h. Penyediaan Angkutan Umum untuk Jasa Angkutan Orang dan/atau Barang antar Kota dalam 1 (satu) Daerah Kabupaten/Kota
  - Pengendalian dan Pengawasan Ketersediaan Angkutan Umum untuk Jasa Angkutan Orang dan/atau Barang antar Kota dalam 1 Satu Kabupaten/Kota

## **BAB IV RENCANA KERJA DAN PENDANAAN PERANGKAT DAERAH**

Rincian Rencana Kerja dan Rencana Pendanaan Dinas Perhubungan Kabupaten Deli Serdang Tahun Anggaran 2024 sebagaimana terlampir pada tabel T-C.33 di bawah ini :

TABEL T-C.33  
RENCANA KERJA ORGANISASI PERANGKAT DAERAH (RENJA OPD)  
DINAS PERHUBUNGAN KAB. DELI SERDANG  
TAHUN 2024

NO	KODE	URUSAN / BIDANG URUSAN / PROGRAM / KEGIATAN / SUB KEGIATAN	INDIKATOR PROGRAM / KEGIATAN / SUB KEGIATAN	TARGET AKHIR PERIODE RENSTRA OPD	REALISASI CAPAIAN RENJA OPD TAHUN 2022	PRAKIRAAN CAPAIAN TARGET RENJA OPD TAHUN 2023	CAPAIAN KINERJA DAN KERANGKA PENDANAAN					KELOMPOK SASARAN	PRAKIRAAN MAJU RENCANA TAHUN 2025		PERANGKAT DAERAH PENANGGUNG JAWAB		
							TARGET 2024	PAGU INDIKATIF (Rp)	LOKASI	SUMBER DANA	PRIORITAS		TARGET	PAGU INDIKATIF (Rp)			
											NASIONAL					DAERAH	
1	2	3	4	5	6	7	8	9	10	11	12	13	14	15	16	17	
		<b>DINAS PERHUBUNGAN</b>						<b>23.942.351.505,00</b>								<b>24.028.524.926,00</b>	
	<b>2</b>	<b>URUSAN PEMERINTAHAN WAJIB YANG TIDAK BERKAITAN DENGAN PELAYANAN DASAR</b>						<b>23.942.351.505,00</b>							<b>24.028.524.926,00</b>		
	<b>2.15</b>	<b>URUSAN PEMERINTAHAN BIDANG PERHUBUNGAN</b>						<b>23.942.351.505,00</b>							<b>24.028.524.926,00</b>		
1.	2.15.01	PROGRAM PENUNJANG URUSAN PEMERINTAHAN DAERAH KABUPATEN/KOTA	Nilai LHE AKIP Perangkat Daerah Indeks Kepuasan Masyarakat	78 Poin 81 Poin			78 Poin 81 Poin	11.342.515.653,00						-	11.499.128.926,00		
	2.15.01.2.01	Perencanaan, Penganggaran, dan Evaluasi Kinerja Perangkat Daerah	Persentase tertib pelaporan capaian kinerja, rencana kerja dan penganggaran	-			100 %	86.328.960,00	Kab. Deli Serdang, Semua Kecamatan, Semua Kel/Desa	PENDAPATAN ASLI DAERAH (PAD)	Memperkuat Stabilitas Polhukhankam Dan Transformasi Pelayanan Publik	3. Peningkatan Infrastruktur dan Aksesibilitas Kewilayahan yang berwawasan Lingkungan	Dinas Perhubungan	-	90.000.000,00	DINAS PERHUBUNGAN	
	2.15.01.2.01.0006	Koordinasi dan Penyusunan Laporan Capaian Kinerja dan Ikhtisar Realisasi Kinerja SKPD															
			Jumlah Laporan Capaian Kinerja dan Ikhtisar Realisasi Kinerja SKPD dan Laporan Hasil Koordinasi Penyusunan Laporan Capaian Kinerja dan Ikhtisar Realisasi Kinerja SKPD				8 Laporan	86.328.960,00	Kab. Deli Serdang, Semua Kecamatan, Semua Kel/Desa	PENDAPATAN ASLI DAERAH (PAD)	Memperkuat Stabilitas Polhukhankam Dan Transformasi Pelayanan Publik	3. Peningkatan Infrastruktur dan Aksesibilitas Kewilayahan yang berwawasan Lingkungan	Dinas Perhubungan		90.000.000,00	DINAS PERHUBUNGAN	
	2.15.01.2.02	Administrasi Keuangan Perangkat Daerah	Persentase Tertib Administrasi dan Pelaporan Keuangan	-			100 %	7.939.885.993,00	Kab. Deli Serdang, Semua Kecamatan, Semua Kel/Desa	PENDAPATAN ASLI DAERAH (PAD)	Memperkuat Stabilitas Polhukhankam Dan Transformasi Pelayanan Publik	3. Peningkatan Infrastruktur dan Aksesibilitas Kewilayahan yang berwawasan Lingkungan	Aparatur Dinas Perhubungan	-	8.272.128.926,00	DINAS PERHUBUNGAN	
	2.15.01.2.02.0001	Penyediaan Gaji dan Tunjangan ASN															
			Jumlah Orang yang Menerima Gaji dan Tunjangan ASN				50 Orang/bulan	7.747.969.273,00	Kab. Deli Serdang, Semua Kecamatan, Semua Kel/Desa	DANA TRANSFER UMUM-DANA ALOKASI UMUM	Memperkuat Stabilitas Polhukhankam Dan Transformasi Pelayanan Publik	3. Peningkatan Infrastruktur dan Aksesibilitas Kewilayahan yang berwawasan Lingkungan	Aparatur Dinas Perhubungan		8.135.366.258,00	DINAS PERHUBUNGAN	
	2.15.01.2.02.0002	Penyediaan Administrasi Pelaksanaan Tugas ASN															

NO	KODE	URUSAN / BIDANG URUSAN / PROGRAM / KEGIATAN / SUB KEGIATAN	INDIKATOR PROGRAM / KEGIATAN / SUB KEGIATAN	TARGET AKHIR PERIODE RENSTRA OPD	REALISASI CAPAIAN RENJA OPD TAHUN 2022	PRAKIRAAN CAPAIAN TARGET RENJA OPD TAHUN 2023	CAPAIAN KINERJA DAN KERANGKA PENDANAAN						KELOMPOK SASARAN	PRAKIRAAN MAJU RENCANA TAHUN 2025		PERANGKAT DAERAH PENANGGUNG JAWAB
							TARGET 2024	PAGU INDIKATIF (Rp)	LOKASI	SUMBER DANA	PRIORITAS			TARGET	PAGU INDIKATIF (Rp)	
											NASIONAL	DAERAH				
1	2	3	4	5	6	7	8	9	10	11	12	13	14	15	16	17
			<i>Jumlah Dokumen Hasil Penyediaan Administrasi Pelaksanaan Tugas ASN</i>				12 Dokumen	191.916.720,00	Kab. Deli Serdang, Semua Kecamatan, Semua Kel/Desa	PENDAPATAN ASLI DAERAH (PAD)	Memperkuat Stabilitas Polhukhankam Dan Transformasi Pelayanan Publik	3. Peningkatan Infrastruktur dan Aksesibilitas Kewilayahan yang berwawasan Lingkungan	Aparatur Dinas Perhubungan		136.762.668,00	DINAS PERHUBUNGAN
	2.15.01.2.05	Administrasi Kepegawaian Perangkat Daerah	<i>Persentase Tingkat Disiplin Aparatur</i>	-			100 %	261.790.000,00	Kab. Deli Serdang, Semua Kecamatan, Semua Kel/Desa	PENDAPATAN ASLI DAERAH (PAD)	Memperkuat Stabilitas Polhukhankam Dan Transformasi Pelayanan Publik	3. Peningkatan Infrastruktur dan Aksesibilitas Kewilayahan yang berwawasan Lingkungan	Aparatur Dinas Perhubungan	-	241.000.000,00	DINAS PERHUBUNGAN
	2.15.01.2.05.0001	Peningkatan Sarana dan Prasarana Disiplin Pegawai														
			<i>Jumlah Unit Peningkatan Sarana dan Prasarana Disiplin Pegawai</i>				50 Unit	116.050.000,00	Kab. Deli Serdang, Semua Kecamatan, Semua Kel/Desa	PENDAPATAN ASLI DAERAH (PAD)	Memperkuat Stabilitas Polhukhankam Dan Transformasi Pelayanan Publik	3. Peningkatan Infrastruktur dan Aksesibilitas Kewilayahan yang berwawasan Lingkungan	Aparatur Dinas Perhubungan		120.000.000,00	DINAS PERHUBUNGAN
	2.15.01.2.05.0002	Pengadaan Pakaian Dinas beserta Atribut Kelengkapannya														
			<i>Jumlah Paket Pakaian Dinas beserta Atribut Kelengkapan</i>				2 Paket	110.440.000,00	Kab. Deli Serdang, Semua Kecamatan, Semua Kel/Desa	PENDAPATAN ASLI DAERAH (PAD)	Memperkuat Stabilitas Polhukhankam Dan Transformasi Pelayanan Publik	3. Peningkatan Infrastruktur dan Aksesibilitas Kewilayahan yang berwawasan Lingkungan	Aparatur Dinas Perhubungan		85.000.000,00	DINAS PERHUBUNGAN
	2.15.01.2.05.0009	Pendidikan dan Pelatihan Pegawai Berdasarkan Tugas dan Fungsi														
			<i>Jumlah Pegawai Berdasarkan Tugas dan Fungsi yang Mengikuti Pendidikan dan Pelatihan</i>				40 Orang	35.300.000,00	Kab. Deli Serdang, Semua Kecamatan, Semua Kel/Desa	PENDAPATAN ASLI DAERAH (PAD)	Memperkuat Stabilitas Polhukhankam Dan Transformasi Pelayanan Publik	3. Peningkatan Infrastruktur dan Aksesibilitas Kewilayahan yang berwawasan Lingkungan	Aparatur Dinas Perhubungan		36.000.000,00	DINAS PERHUBUNGAN
	2.15.01.2.06	Administrasi Umum Perangkat Daerah	<i>Persentase Ketersediaan Pemenuhan layanan administrasi umum OPD</i>	-			100 %	938.884.592,00	Kab. Deli Serdang, Semua Kecamatan, Semua Kel/Desa	PENDAPATAN ASLI DAERAH (PAD)	Memperkuat Stabilitas Polhukhankam Dan Transformasi Pelayanan Publik	3. Peningkatan Infrastruktur dan Aksesibilitas Kewilayahan yang berwawasan Lingkungan	Aparatur Dinas Perhubungan	-	876.000.000,00	DINAS PERHUBUNGAN
	2.15.01.2.06.0001	Penyediaan Komponen Instalasi Listrik/Penerangan Bangunan Kantor														

NO	KODE	URUSAN / BIDANG URUSAN / PROGRAM / KEGIATAN / SUB KEGIATAN	INDIKATOR PROGRAM / KEGIATAN / SUB KEGIATAN	TARGET AKHIR PERIODE RENSTRA OPD	REALISASI CAPAIAN RENJA OPD TAHUN 2022	PRAKIRAAN CAPAIAN TARGET RENJA OPD TAHUN 2023	CAPAIAN KINERJA DAN KERANGKA PENDANAAN						KELOMPOK SASARAN	PRAKIRAAN MAJU RENCANA TAHUN 2025		PERANGKAT DAERAH PENANGGUNG JAWAB
							TARGET 2024	PAGU INDIKATIF (Rp)	LOKASI	SUMBER DANA	PRIORITAS			TARGET	PAGU INDIKATIF (Rp)	
											NASIONAL	DAERAH				
1	2	3	4	5	6	7	8	9	10	11	12	13	14	15	16	17
			<i>Jumlah Paket Komponen Instalasi Listrik/Penerangan Bangunan Kantor yang Disediakan</i>				1 Paket	7.168.620,00	Kab. Deli Serdang, Semua Kecamatan, Semua Kel/Desa	PENDAPATAN ASLI DAERAH (PAD)	Memperkuat Stabilitas Polhukhankam Dan Transformasi Pelayanan Publik	3. Peningkatan Infrastruktur dan Aksesibilitas Kewilayahan yang berwawasan Lingkungan	Aparatur Dinas Perhubungan		8.000.000,00	DINAS PERHUBUNGAN
	2.15.01.2.06.0002	Penyediaan Peralatan dan Perlengkapan Kantor														
			<i>Jumlah Paket Peralatan dan Perlengkapan Kantor yang Disediakan</i>				11 Paket	335.607.032,00	Kab. Deli Serdang, Semua Kecamatan, Semua Kel/Desa	PENDAPATAN ASLI DAERAH (PAD)	Memperkuat Stabilitas Polhukhankam Dan Transformasi Pelayanan Publik	3. Peningkatan Infrastruktur dan Aksesibilitas Kewilayahan yang berwawasan Lingkungan	Aparatur Dinas Perhubungan		200.000.000,00	DINAS PERHUBUNGAN
	2.15.01.2.06.0004	Penyediaan Bahan Logistik Kantor														
			<i>Jumlah Paket Bahan Logistik Kantor yang Disediakan</i>				2 Paket	51.470.460,00	Kab. Deli Serdang, Semua Kecamatan, Semua Kel/Desa	PENDAPATAN ASLI DAERAH (PAD)	Memperkuat Stabilitas Polhukhankam Dan Transformasi Pelayanan Publik	3. Peningkatan Infrastruktur dan Aksesibilitas Kewilayahan yang berwawasan Lingkungan	Aparatur Dinas Perhubungan		70.000.000,00	DINAS PERHUBUNGAN
	2.15.01.2.06.0005	Penyediaan Barang Cetak dan Penggandaan														
			<i>Jumlah Paket Barang Cetak dan Penggandaan yang Disediakan</i>				1 Paket	85.854.560,00	Kab. Deli Serdang, Semua Kecamatan, Semua Kel/Desa	PENDAPATAN ASLI DAERAH (PAD)	Memperkuat Stabilitas Polhukhankam Dan Transformasi Pelayanan Publik	3. Peningkatan Infrastruktur dan Aksesibilitas Kewilayahan yang berwawasan Lingkungan	Aparatur Dinas Perhubungan		100.000.000,00	DINAS PERHUBUNGAN
	2.15.01.2.06.0006	Penyediaan Bahan Bacaan dan Peraturan Perundang-undangan														
			<i>Jumlah Dokumen Bahan Bacaan dan Peraturan Perundang-Undangan yang Disediakan</i>				2 Dokumen	18.133.920,00	Kab. Deli Serdang, Semua Kecamatan, Semua Kel/Desa	PENDAPATAN ASLI DAERAH (PAD)	Memperkuat Stabilitas Polhukhankam Dan Transformasi Pelayanan Publik	3. Peningkatan Infrastruktur dan Aksesibilitas Kewilayahan yang berwawasan Lingkungan	Aparatur Dinas Perhubungan		18.000.000,00	DINAS PERHUBUNGAN
	2.15.01.2.06.0009	Penyelenggaraan Rapat Koordinasi dan Konsultasi SKPD														
			<i>Jumlah Laporan Penyelenggaraan Rapat Koordinasi dan Konsultasi SKPD</i>				110 Laporan	440.650.000,00	Kab. Deli Serdang, Semua Kecamatan, Semua Kel/Desa	PENDAPATAN ASLI DAERAH (PAD)	Memperkuat Stabilitas Polhukhankam Dan Transformasi Pelayanan Publik	3. Peningkatan Infrastruktur dan Aksesibilitas Kewilayahan yang berwawasan Lingkungan	Aparatur Dinas Perhubungan		480.000.000,00	DINAS PERHUBUNGAN

NO	KODE	URUSAN / BIDANG URUSAN / PROGRAM / KEGIATAN / SUB KEGIATAN	INDIKATOR PROGRAM / KEGIATAN / SUB KEGIATAN	TARGET AKHIR PERIODE RENSTRA OPD	REALISASI CAPAIAN RENJA OPD TAHUN 2022	PRAKIRAAN CAPAIAN TARGET RENJA OPD TAHUN 2023	CAPAIAN KINERJA DAN KERANGKA PENDANAAN						KELOMPOK SASARAN	PRAKIRAAN MAJU RENCANA TAHUN 2025		PERANGKAT DAERAH PENANGGUNG JAWAB
							TARGET 2024	PAGU INDIKATIF (Rp)	LOKASI	SUMBER DANA	PRIORITAS			TARGET	PAGU INDIKATIF (Rp)	
											NASIONAL	DAERAH				
1	2	3	4	5	6	7	8	9	10	11	12	13	14	15	16	17
	2.15.01.2.07	Pengadaan Barang Milik Daerah Penunjang Urusan Pemerintah Daerah	<i>Persentase Pemenuhan Sarana dan Prasarana Perhubungan</i>	-			100 %	724.037.500,00	Kab. Deli Serdang, Semua Kecamatan, Semua Kel/Desa	PENDAPATAN ASLI DAERAH (PAD)	Memperkuat Stabilitas Polhukhankam Dan Transformasi Pelayanan Publik	3. Peningkatan Infrastruktur dan Aksesibilitas Kewilayahan yang berwawasan Lingkungan	Aparatur Dinas Perhubungan	-	710.000.000,00	DINAS PERHUBUNGAN
	2.15.01.2.07.0002	Pengadaan Kendaraan Dinas Operasional atau Lapangan														
			<i>Jumlah Unit Kendaraan Dinas Operasional atau Lapangan yang Disediakan</i>				2 Unit	584.050.000,00	Kab. Deli Serdang, Semua Kecamatan, Semua Kel/Desa	PENDAPATAN ASLI DAERAH (PAD)	Memperkuat Stabilitas Polhukhankam Dan Transformasi Pelayanan Publik	3. Peningkatan Infrastruktur dan Aksesibilitas Kewilayahan yang berwawasan Lingkungan	Aparatur Dinas Perhubungan		620.000.000,00	DINAS PERHUBUNGAN
	2.15.01.2.07.0005	Pengadaan Mebel														
			<i>Jumlah Paket Mebel yang Disediakan</i>				19 Unit	115.987.500,00	Kab. Deli Serdang, Semua Kecamatan, Semua Kel/Desa	PENDAPATAN ASLI DAERAH (PAD)	Memperkuat Stabilitas Polhukhankam Dan Transformasi Pelayanan Publik	3. Peningkatan Infrastruktur dan Aksesibilitas Kewilayahan yang berwawasan Lingkungan	Aparatur Dinas Perhubungan		60.000.000,00	DINAS PERHUBUNGAN
			<i>Jumlah Paket Mebel yang Disediakan</i>				19 Unit	115.987.500,00	Kab. Deli Serdang, Semua Kecamatan, Semua Kel/Desa	PENDAPATAN ASLI DAERAH (PAD)	Memperkuat Stabilitas Polhukhankam Dan Transformasi Pelayanan Publik	3. Peningkatan Infrastruktur dan Aksesibilitas Kewilayahan yang berwawasan Lingkungan	Aparatur Dinas Perhubungan		60.000.000,00	DINAS PERHUBUNGAN
	2.15.01.2.07.0011	Pengadaan Sarana dan Prasarana Pendukung Gedung Kantor atau Bangunan Lainnya														
			<i>Jumlah Unit Sarana dan Prasarana Pendukung Gedung Kantor atau Bangunan Lainnya yang Disediakan</i>				4 Unit	24.000.000,00	Kab. Deli Serdang, Semua Kecamatan, Semua Kel/Desa	PENDAPATAN ASLI DAERAH (PAD)	Memperkuat Stabilitas Polhukhankam Dan Transformasi Pelayanan Publik	3. Peningkatan Infrastruktur dan Aksesibilitas Kewilayahan yang berwawasan Lingkungan	Aparatur Dinas Perhubungan		30.000.000,00	DINAS PERHUBUNGAN
	2.15.01.2.08	Penyediaan Jasa Penunjang Urusan Pemerintahan Daerah	<i>Persentase Pemenuhan Penunjang Layanan Kedinasan</i>	-			100 %	688.838.608,00			Memperkuat Stabilitas Polhukhankam Dan Transformasi Pelayanan Publik	3. Peningkatan Infrastruktur dan Aksesibilitas Kewilayahan yang berwawasan Lingkungan	Aparatur Dinas Perhubungan	-	640.000.000,00	DINAS PERHUBUNGAN
	2.15.01.2.08.0002	Penyediaan Jasa Komunikasi, Sumber Daya Air dan Listrik														

NO	KODE	URUSAN / BIDANG URUSAN / PROGRAM / KEGIATAN / SUB KEGIATAN	INDIKATOR PROGRAM / KEGIATAN / SUB KEGIATAN	TARGET AKHIR PERIODE RENSTRA OPD	REALISASI CAPAIAN RENJA OPD TAHUN 2022	PRAKIRAAN CAPAIAN TARGET RENJA OPD TAHUN 2023	CAPAIAN KINERJA DAN KERANGKA PENDANAAN						KELOMPOK SASARAN	PRAKIRAAN MAJU RENCANA TAHUN 2025		PERANGKAT DAERAH PENANGGUNG JAWAB
							TARGET 2024	PAGU INDIKATIF (Rp)	LOKASI	SUMBER DANA	PRIORITAS			TARGET	PAGU INDIKATIF (Rp)	
											NASIONAL	DAERAH				
1	2	3	4	5	6	7	8	9	10	11	12	13	14	15	16	17
			<i>Jumlah Laporan Penyediaan Jasa Komunikasi, Sumber Daya Air dan Listrik yang Disediakan</i>				12 Laporan	121.194.000,00	Kab. Deli Serdang, Semua Kecamatan, Semua Kel/Desa	PENDAPATAN ASLI DAERAH (PAD)	Memperkuat Stabilitas Polhukhankam Dan Transformasi Pelayanan Publik	3. Peningkatan Infrastruktur dan Aksesibilitas Kewilayahan yang berwawasan Lingkungan	Aparatur Dinas Perhubungan		25.000.000,00	DINAS PERHUBUNGAN
	2.15.01.2.08.0003	Penyediaan Jasa Peralatan dan Perlengkapan Kantor														
			<i>Jumlah Laporan Penyediaan Jasa Peralatan dan Perlengkapan Kantor yang Disediakan</i>				4 Laporan	63.900.000,00	Kab. Deli Serdang, Semua Kecamatan, Semua Kel/Desa	PENDAPATAN ASLI DAERAH (PAD)	Memperkuat Stabilitas Polhukhankam Dan Transformasi Pelayanan Publik	3. Peningkatan Infrastruktur dan Aksesibilitas Kewilayahan yang berwawasan Lingkungan	Aparatur Dinas Perhubungan		65.000.000,00	DINAS PERHUBUNGAN
	2.15.01.2.08.0004	Penyediaan Jasa Pelayanan Umum Kantor														
			<i>Jumlah Laporan Penyediaan Jasa Pelayanan Umum Kantor yang Disediakan</i>				12 Laporan	503.744.608,00	Kab. Deli Serdang, Semua Kecamatan, Semua Kel/Desa	PENDAPATAN ASLI DAERAH (PAD)	Memperkuat Stabilitas Polhukhankam Dan Transformasi Pelayanan Publik	3. Peningkatan Infrastruktur dan Aksesibilitas Kewilayahan yang berwawasan Lingkungan	Aparatur Dinas Perhubungan		550.000.000,00	DINAS PERHUBUNGAN
	2.15.01.2.09	Pemeliharaan Barang Milik Daerah Penunjang Urusan Pemerintahan Daerah	<i>Persentase Terpeliharanya Barang Milik Daerah dalam menunjang Pelayanan Perhubungan</i>	-			100 %	702.750.000,00	Kab. Deli Serdang, Semua Kecamatan, Semua Kel/Desa	PENDAPATAN ASLI DAERAH (PAD)	Memperkuat Stabilitas Polhukhankam Dan Transformasi Pelayanan Publik	3. Peningkatan Infrastruktur dan Aksesibilitas Kewilayahan yang berwawasan Lingkungan	Aparatur Dinas Perhubungan	-	670.000.000,00	DINAS PERHUBUNGAN
	2.15.01.2.09.0002	Penyediaan Jasa Pemeliharaan, Biaya Pemeliharaan, Pajak dan Perizinan Kendaraan Dinas Operasional atau Lapangan														
			<i>Jumlah Kendaraan Dinas Operasional atau Lapangan yang Dipelihara dan dibayarkan Pajak dan Perizinannya</i>				13 Unit	511.600.000,00	Kab. Deli Serdang, Semua Kecamatan, Semua Kel/Desa	PENDAPATAN ASLI DAERAH (PAD)	Memperkuat Stabilitas Polhukhankam Dan Transformasi Pelayanan Publik	3. Peningkatan Infrastruktur dan Aksesibilitas Kewilayahan yang berwawasan Lingkungan	Aparatur Dinas Perhubungan		470.000.000,00	DINAS PERHUBUNGAN
	2.15.01.2.09.0009	Pemeliharaan/Rehabilitasi Gedung Kantor dan Bangunan Lainnya														
			<i>Jumlah Gedung Kantor dan Bangunan Lainnya yang Dipelihara/Direhabilitasi</i>				2 Unit	182.000.000,00	Kab. Deli Serdang, Lubuk Pakam, Semua Kel/Desa	PENDAPATAN ASLI DAERAH (PAD)	Memperkuat Stabilitas Polhukhankam Dan Transformasi Pelayanan Publik	3. Peningkatan Infrastruktur dan Aksesibilitas Kewilayahan yang berwawasan Lingkungan	Aparatur Dinas Perhubungan		190.000.000,00	DINAS PERHUBUNGAN
	2.15.01.2.09.0011	Pemeliharaan/Rehabilitasi Sarana dan Prasarana Pendukung Gedung Kantor atau Bangunan Lainnya														



NO	KODE	URUSAN / BIDANG URUSAN / PROGRAM / KEGIATAN / SUB KEGIATAN	INDIKATOR PROGRAM / KEGIATAN / SUB KEGIATAN	TARGET AKHIR PERIODE RENSTRA OPD	REALISASI CAPAIAN RENJA OPD TAHUN 2022	PRAKIRAAN CAPAIAN TARGET RENJA OPD TAHUN 2023	CAPAIAN KINERJA DAN KERANGKA PENDANAAN						KELOMPOK SASARAN	PRAKIRAAN MAJU RENCANA TAHUN 2025		PERANGKAT DAERAH PENANGGUNG JAWAB
							TARGET 2024	PAGU INDIKATIF (Rp)	LOKASI	SUMBER DANA	PRIORITAS			TARGET	PAGU INDIKATIF (Rp)	
											NASIONAL	DAERAH				
1	2	3	4	5	6	7	8	9	10	11	12	13	14	15	16	17
			<i>Jumlah Sarana dan Prasarana Pendukung Gedung Kantor atau Bangunan Lainnya yang Dipelihara/Direhabilitasi</i>				15 Unit	9.150.000,00	Kab. Deli Serdang, Semua Kecamatan, Semua Kel/Desa	PENDAPATAN ASLI DAERAH (PAD)	Memperkuat Stabilitas Polhukhankam Dan Transformasi Pelayanan Publik	3. Peningkatan Infrastruktur dan Aksesibilitas Kewilayahan yang berwawasan Lingkungan	Aparatur Dinas Perhubungan		10.000.000,00	DINAS PERHUBUNGAN
2.	2.15.02	<b>PROGRAM PENYELENGGARAAN LALU LINTAS DAN ANGKUTAN JALAN (LLAJ)</b>	<b><i>Persentase Peningkatan Fasilitas dan Prasarana Perhubungan yang memadai</i></b> <b><i>Persentase Peningkatan Pengawasan Jalan</i></b>	72 % 70 %			72 % 70 %	12.599.835.852,00							12.529.396.000,00	
	2.15.02.2.01	Penetapan Rencana Induk Jaringan LLAJ Kabupaten/Kota	<i>Persentase Penetapan Rencana Induk Jaringan LLAJ Kabupaten/Kota</i>	100 %			100 %	200.000.000,00	Kab. Deli Serdang, Semua Kecamatan, Semua Kel/Desa	PENDAPATAN ASLI DAERAH (PAD)	Memperkuat Infrastruktur Untuk Mendukung Pengembangan Ekonomi Dan Pelayanan Dasar	3. Peningkatan Infrastruktur dan Aksesibilitas Kewilayahan yang berwawasan Lingkungan	Masyarakat dan Aparatur Perhubungan	-	220.000.000,00	DINAS PERHUBUNGAN
	2.15.02.2.01.0001	Pelaksanaan Penyusunan Rencana Induk Jaringan LLAJ Kabupaten/Kota														
			<i>Jumlah Dokumen Penyusunan Rencana Induk Jaringan LLAJ Kabupaten/Kota</i>	1 Dokumen			1 Dokumen	200.000.000,00	Kab. Deli Serdang, Semua Kecamatan, Semua Kel/Desa	PENDAPATAN ASLI DAERAH (PAD)	Memperkuat Infrastruktur Untuk Mendukung Pengembangan Ekonomi Dan Pelayanan Dasar	3. Peningkatan Infrastruktur dan Aksesibilitas Kewilayahan yang berwawasan Lingkungan	Masyarakat dan Aparatur Perhubungan		220.000.000,00	DINAS PERHUBUNGAN
	2.15.02.2.02	Penyediaan Perlengkapan Jalan di Jalan Kabupaten/Kota	<i>Persentase Pemasangan dan Pemeliharaan Fasilitas dan Prasarana Perhubungan dalam kondisi baik</i>	100 %			100 %	4.324.070.000,00		PENDAPATAN ASLI DAERAH (PAD)	Memperkuat Infrastruktur Untuk Mendukung Pengembangan Ekonomi Dan Pelayanan Dasar	3. Peningkatan Infrastruktur dan Aksesibilitas Kewilayahan yang berwawasan Lingkungan	Masyarakat Pengguna Jalan	-	3.700.000.000,00	DINAS PERHUBUNGAN
	2.15.02.2.02.0001	Pembangunan Prasarana Jalan di Jalan Kabupaten/Kota														
			<i>Jumlah Prasarana Jalan di Jalan Kabupaten/Kota yang Terbangun</i>				6 Unit	434.000.000,00	Kab. Deli Serdang, Semua Kecamatan, Semua Kel/Desa	PENDAPATAN ASLI DAERAH (PAD)	Memperkuat Infrastruktur Untuk Mendukung Pengembangan Ekonomi Dan Pelayanan Dasar	3. Peningkatan Infrastruktur dan Aksesibilitas Kewilayahan yang berwawasan Lingkungan	Masyarakat Pengguna Jalan		390.000.000,00	DINAS PERHUBUNGAN
	2.15.02.2.02.0002	Penyediaan Perlengkapan Jalan di Jalan Kabupaten/Kota														

NO	KODE	URUSAN / BIDANG URUSAN / PROGRAM / KEGIATAN / SUB KEGIATAN	INDIKATOR PROGRAM / KEGIATAN / SUB KEGIATAN	TARGET AKHIR PERIODE RENSTRA OPD	REALISASI CAPAIAN RENJA OPD TAHUN 2022	PRAKIRAAN CAPAIAN TARGET RENJA OPD TAHUN 2023	CAPAIAN KINERJA DAN KERANGKA PENDANAAN						KELOMPOK SASARAN	PRAKIRAAN MAJU RENCANA TAHUN 2025		PERANGKAT DAERAH PENANGGUNG JAWAB
							TARGET 2024	PAGU INDIKATIF (Rp)	LOKASI	SUMBER DANA	PRIORITAS			TARGET	PAGU INDIKATIF (Rp)	
											NASIONAL	DAERAH				
1	2	3	4	5	6	7	8	9	10	11	12	13	14	15	16	17
			<i>Jumlah Perlengkapan Jalan di Jalan Kabupaten/Kota yang Tersedia</i>				5 Unit	3.272.570.000,00	Kab. Deli Serdang, Semua Kecamatan, Semua Kel/Desa	PENDAPATAN ASLI DAERAH (PAD)	Memperkuat Infrastruktur Untuk Mendukung Pengembangan Ekonomi Dan Pelayanan Dasar	3. Peningkatan Infrastruktur dan Aksesibilitas Kewilayahan yang berwawasan Lingkungan	Masyarakat Pengguna Jalan		2.700.000.000,00	DINAS PERHUBUNGAN
	2.15.02.2.02.0003	Rehabilitasi dan Pemeliharaan Prasarana Jalan														
			<i>Jumlah Prasarana Jalan yang Terehabilitasi dan Terpelihara</i>				15 Unit	300.000.000,00	Kab. Deli Serdang, Semua Kecamatan, Semua Kel/Desa	PENDAPATAN ASLI DAERAH (PAD)	Memperkuat Infrastruktur Untuk Mendukung Pengembangan Ekonomi Dan Pelayanan Dasar	3. Peningkatan Infrastruktur dan Aksesibilitas Kewilayahan yang berwawasan Lingkungan	Masyarakat Pengguna Jalan		240.000.000,00	DINAS PERHUBUNGAN
	2.15.02.2.02.0004	Rehabilitasi dan Pemeliharaan Perlengkapan Jalan														
			<i>Jumlah Perlengkapan Jalan yang Terehabilitasi dan Terpelihara</i>				10 Unit	317.500.000,00	Kab. Deli Serdang, Semua Kecamatan, Semua Kel/Desa	PENDAPATAN ASLI DAERAH (PAD)	Memperkuat Infrastruktur Untuk Mendukung Pengembangan Ekonomi Dan Pelayanan Dasar	3. Peningkatan Infrastruktur dan Aksesibilitas Kewilayahan yang berwawasan Lingkungan	Masyarakat Pengguna Jalan		370.000.000,00	DINAS PERHUBUNGAN
	2.15.02.2.03	Pengelolaan Terminal Penumpang Tipe C	<i>Persentase Pembangunan dan pemeliharaan Terminal dalam kondisi baik</i>	-			100 %	269.250.000,00	Kab. Deli Serdang, Semua Kecamatan, Semua Kel/Desa	PENDAPATAN ASLI DAERAH (PAD)	Memperkuat Infrastruktur Untuk Mendukung Pengembangan Ekonomi Dan Pelayanan Dasar	3. Peningkatan Infrastruktur dan Aksesibilitas Kewilayahan yang berwawasan Lingkungan	Masyarakat	-	280.000.000,00	DINAS PERHUBUNGAN
	2.15.02.2.03.0011	Rehabilitasi dan Pemeliharaan Terminal Tipe C (Fasilitas Utama dan Penunjang)														
			<i>Jumlah Terminal Tipe C (Fasilitas Utama dan Penunjang) yang terehabilitasi dan terpelihara</i>				5 Unit	269.250.000,00	Kab. Deli Serdang, Semua Kecamatan, Semua Kel/Desa	PENDAPATAN ASLI DAERAH (PAD)	Memperkuat Infrastruktur Untuk Mendukung Pengembangan Ekonomi Dan Pelayanan Dasar	3. Peningkatan Infrastruktur dan Aksesibilitas Kewilayahan yang berwawasan Lingkungan	Masyarakat		280.000.000,00	DINAS PERHUBUNGAN

NO	KODE	URUSAN / BIDANG URUSAN / PROGRAM / KEGIATAN / SUB KEGIATAN	INDIKATOR PROGRAM / KEGIATAN / SUB KEGIATAN	TARGET AKHIR PERIODE RENSTRA OPD	REALISASI CAPAIAN RENJA OPD TAHUN 2022	PRAKIRAAN CAPAIAN TARGET RENJA OPD TAHUN 2023	CAPAIAN KINERJA DAN KERANGKA PENDANAAN						KELOMPOK SASARAN	PRAKIRAAN MAJU RENCANA TAHUN 2025		PERANGKAT DAERAH PENANGGUNG JAWAB
							TARGET 2024	PAGU INDIKATIF (Rp)	LOKASI	SUMBER DANA	PRIORITAS			TARGET	PAGU INDIKATIF (Rp)	
											NASIONAL	DAERAH				
1	2	3	4	5	6	7	8	9	10	11	12	13	14	15	16	17
	2.15.02.2.04	Penerbitan Izin Penyelenggaraan dan Pembangunan Fasilitas Parkir	<i>Persentase Capaian Pelayanan Parkir</i>	-			100 %	178.752.000,00	Kab. Deli Serdang, Semua Kecamatan, Semua Kel/Desa	PENDAPATAN ASLI DAERAH (PAD)	Memperkuat Infrastruktur Untuk Mendukung Pengembangan Ekonomi Dan Pelayanan Dasar	3. Peningkatan Infrastruktur dan Aksesibilitas Kewilayahan yang berwawasan Lingkungan	Masyarakat Pengguna Jalan	-	196.000.000,00	DINAS PERHUBUNGAN
	2.15.02.2.04.0001	Fasilitasi Pemenuhan Persyaratan Perolehan Izin Penyelenggaraan dan Pembangunan Fasilitas Parkir Kewenangan Kabupaten/Kota dalam Sistem Pelayanan Perizinan Berusaha Terintegrasi Secara Elektronik														
			<i>Jumlah Dokumen Pemenuhan Persyaratan Perolehan Izin Penyelenggaraan dan Terbangunnya Fasilitas Parkir Kewenangan Kabupaten/Kota dalam Sistem Pelayanan Perizinan Berusaha Terintegrasi Secara Elektronik</i>				1 Dokumen	164.400.000,00	Kab. Deli Serdang, Semua Kecamatan, Semua Kel/Desa	PENDAPATAN ASLI DAERAH (PAD)	Memperkuat Infrastruktur Untuk Mendukung Pengembangan Ekonomi Dan Pelayanan Dasar	3. Peningkatan Infrastruktur dan Aksesibilitas Kewilayahan yang berwawasan Lingkungan	Masyarakat Pengguna Jalan		180.000.000,00	DINAS PERHUBUNGAN
	2.15.02.2.04.0002	Koordinasi dan Sinkronisasi Pengawasan Pelaksanaan Izin Penyelenggaraan dan Pembangunan Fasilitas Parkir Kewenangan Kabupaten/Kota														
			<i>Jumlah Laporan Koordinasi dan Sinkronisasi Pengawasan Pelaksanaan Izin Penyelenggaraan dan Terbangunnya Fasilitas Parkir Kewenangan Kabupaten/Kota</i>				12 Laporan	14.352.000,00	Kab. Deli Serdang, Semua Kecamatan, Semua Kel/Desa	PENDAPATAN ASLI DAERAH (PAD)	Memperkuat Infrastruktur Untuk Mendukung Pengembangan Ekonomi Dan Pelayanan Dasar	3. Peningkatan Infrastruktur dan Aksesibilitas Kewilayahan yang berwawasan Lingkungan	Masyarakat Pengguna Jalan		16.000.000,00	DINAS PERHUBUNGAN
	2.15.02.2.05	Pengujian Berkala Kendaraan Bermotor	<i>Persentase Terpenuhinya Pelayanan Pengujian Kendaraan Bermotor</i>	-			100 %	1.484.859.704,00	Kab. Deli Serdang, Semua Kecamatan, Semua Kel/Desa	PENDAPATAN ASLI DAERAH (PAD)	Memperkuat Infrastruktur Untuk Mendukung Pengembangan Ekonomi Dan Pelayanan Dasar	3. Peningkatan Infrastruktur dan Aksesibilitas Kewilayahan yang berwawasan Lingkungan	Masyarakat Pemilik Kendaraan BermotorWajib Uji	-	1.710.396.000,00	DINAS PERHUBUNGAN
	2.15.02.2.05.0001	Penyediaan Sarana dan Prasarana Pengujian Berkala Kendaraan Bermotor														
			<i>Jumlah Sarana dan Prasarana Pengujian Berkala Kendaraan Bermotor yang Tersedia</i>				1 Unit	609.550.000,00	Kab. Deli Serdang, Semua Kecamatan, Semua Kel/Desa	PENDAPATAN ASLI DAERAH (PAD)	Memperkuat Infrastruktur Untuk Mendukung Pengembangan Ekonomi Dan Pelayanan Dasar	3. Peningkatan Infrastruktur dan Aksesibilitas Kewilayahan yang berwawasan Lingkungan	Masyarakat Pemilik Kendaraan BermotorWajib Uji		600.000.000,00	DINAS PERHUBUNGAN
	2.15.02.2.05.0003	Registrasi Kendaraan Wajib Uji Berkala Kendaraan Bermotor														

NO	KODE	URUSAN / BIDANG URUSAN / PROGRAM / KEGIATAN / SUB KEGIATAN	INDIKATOR PROGRAM / KEGIATAN / SUB KEGIATAN	TARGET AKHIR PERIODE RENSTRA OPD	REALISASI CAPAIAN RENJA OPD TAHUN 2022	PRAKIRAAN CAPAIAN TARGET RENJA OPD TAHUN 2023	CAPAIAN KINERJA DAN KERANGKA PENDANAAN						KELOMPOK SASARAN	PRAKIRAAN MAJU RENCANATAHUN 2025		PERANGKAT DAERAH PENANGGUNG JAWAB
							TARGET 2024	PAGU INDIKATIF (Rp)	LOKASI	SUMBER DANA	PRIORITAS			TARGET	PAGU INDIKATIF (Rp)	
											NASIONAL	DAERAH				
1	2	3	4	5	6	7	8	9	10	11	12	13	14	15	16	17
			<i>Jumlah Kendaraan Wajib Uji Berkala Kendaraan Bermotor yang Terdaftar</i>				14000 Unit	398.709.704,00	Kab. Deli Serdang, Semua Kecamatan, Semua Kel/Desa	PENDAPATAN ASLI DAERAH (PAD)	Memperkuat Infrastruktur Untuk Mendukung Pengembangan Ekonomi Dan Pelayanan Dasar	3. Peningkatan Infrastruktur dan Aksesibilitas Kewilayahan yang berwawasan Lingkungan	Masyarakat Pemilik Kendaraan Bermotor Wajib Uji		580.396.000,00	DINAS PERHUBUNGAN
	2.15.02.2.05.0007	Pemeliharaan Sarana dan Prasarana Pengujian Berkala Kendaraan Bermotor														
			<i>Jumlah Sarana dan Prasarana Pengujian Berkala Kendaraan Bermotor yang Terpelihara</i>				8 Unit	476.600.000,00	Kab. Deli Serdang, Semua Kecamatan, Semua Kel/Desa	PENDAPATAN ASLI DAERAH (PAD)	Memperkuat Infrastruktur Untuk Mendukung Pengembangan Ekonomi Dan Pelayanan Dasar	3. Peningkatan Infrastruktur dan Aksesibilitas Kewilayahan yang berwawasan Lingkungan	Masyarakat Pemilik Kendaraan Bermotor Wajib Uji		530.000.000,00	DINAS PERHUBUNGAN
	2.15.02.2.06	Pelaksanaan Manajemen dan Rekyasa Lalu Lintas untuk Jaringan Jalan Kabupaten/Kota	<i>Persentase Pelaksanaan Manajemen dan Rekyasa Lalu Lintas di Jalan Kabupaten</i>	-			100 %	3.754.952.440,00	Kab. Deli Serdang, Semua Kecamatan, Semua Kel/Desa	PENDAPATAN ASLI DAERAH (PAD)	Memperkuat Infrastruktur Untuk Mendukung Pengembangan Ekonomi Dan Pelayanan Dasar	3. Peningkatan Infrastruktur dan Aksesibilitas Kewilayahan yang berwawasan Lingkungan	Masyarakat Pengguna Jalan	-	3.715.000.000,00	DINAS PERHUBUNGAN
	2.15.02.2.06.0004	Pengawasan dan Pengendalian Efektivitas Pelaksanaan Kebijakan untuk Jalan Kabupaten/Kota														
			<i>Jumlah Laporan Pengawasan dan Pengendalian Efektivitas Pelaksanaan Kebijakan untuk Jalan Kabupaten/Kota</i>				12 Laporan	3.747.365.560,00	Kab. Deli Serdang, Semua Kecamatan, Semua Kel/Desa	PENDAPATAN ASLI DAERAH (PAD)	Memperkuat Infrastruktur Untuk Mendukung Pengembangan Ekonomi Dan Pelayanan Dasar	3. Peningkatan Infrastruktur dan Aksesibilitas Kewilayahan yang berwawasan Lingkungan	Masyarakat Pengguna Jalan		3.700.000.000,00	DINAS PERHUBUNGAN
	2.15.02.2.06.0015	Forum Lalu Lintas dan Angkutan Jalan untuk Jaringan Jalan Kabupaten/Kota														
			<i>Jumlah laporan Forum Lalu Lintas dan Angkutan Jalan untuk Jaringan Jalan Kabupaten/Kota</i>				4 Laporan	7.586.880,00	Kab. Deli Serdang, Semua Kecamatan, Semua Kel/Desa	PENDAPATAN ASLI DAERAH (PAD)	Memperkuat Infrastruktur Untuk Mendukung Pengembangan Ekonomi Dan Pelayanan Dasar	3. Peningkatan Infrastruktur dan Aksesibilitas Kewilayahan yang berwawasan Lingkungan	Masyarakat Pengguna Jalan		15.000.000,00	DINAS PERHUBUNGAN

NO	KODE	URUSAN / BIDANG URUSAN / PROGRAM / KEGIATAN / SUB KEGIATAN	INDIKATOR PROGRAM / KEGIATAN / SUB KEGIATAN	TARGET AKHIR PERIODE RENSTRA OPD	REALISASI CAPAIAN RENJA OPD TAHUN 2022	PRAKIRAAN CAPAIAN TARGET RENJA OPD TAHUN 2023	CAPAIAN KINERJA DAN KERANGKA PENDANAAN						KELOMPOK SASARAN	PRAKIRAAN MAJU RENCANA TAHUN 2025		PERANGKAT DAERAH PENANGGUNG JAWAB
							TARGET 2024	PAGU INDIKATIF (Rp)	LOKASI	SUMBER DANA	PRIORITAS			TARGET	PAGU INDIKATIF (Rp)	
											NASIONAL	DAERAH				
1	2	3	4	5	6	7	8	9	10	11	12	13	14	15	16	17
	2.15.02.2.07	Persetujuan Hasil Analisis Dampak Lalu Lintas (Andalalin) untuk Jalan Kabupaten/Kota	<i>Persentase pelaksanaan Penerbitan dan Pengawasan Andalalin di Jalan Kabupaten</i>	-			100 %	17.490.000,00	Kab. Deli Serdang, Semua Kecamatan, Semua Kel/Desa	PENDAPATAN ASLI DAERAH (PAD)	Memperkuat Infrastruktur Untuk Mendukung Pengembangan Ekonomi Dan Pelayanan Dasar	3. Peningkatan Infrastruktur dan Aksesibilitas Kewilayahan yang berwawasan Lingkungan	Masyarakat	-	23.000.000,00	DINAS PERHUBUNGAN
	2.15.02.2.07.0006	Pengawasan Pelaksanaan Rekomendasi Persetujuan Teknis Andalalin														
			<i>Jumlah laporan Rekomendasi Persetujuan Teknis Andalalin yang terawasi</i>				6 Laporan	17.490.000,00	Kab. Deli Serdang, Semua Kecamatan, Semua Kel/Desa	PENDAPATAN ASLI DAERAH (PAD)	Memperkuat Infrastruktur Untuk Mendukung Pengembangan Ekonomi Dan Pelayanan Dasar	3. Peningkatan Infrastruktur dan Aksesibilitas Kewilayahan yang berwawasan Lingkungan	Masyarakat	-	23.000.000,00	DINAS PERHUBUNGAN
	2.15.02.2.08	Audit dan Inspeksi Keselamatan LLAJ di Jalan	<i>Persentase Audit dan Inspeksi LLAJ di Jalan dan Pelayanan Angkutan Umum</i>	-			100 %	2.171.804.428,00	Kab. Deli Serdang, Semua Kecamatan, Semua Kel/Desa	PENDAPATAN ASLI DAERAH (PAD)	Memperkuat Infrastruktur Untuk Mendukung Pengembangan Ekonomi Dan Pelayanan Dasar	3. Peningkatan Infrastruktur dan Aksesibilitas Kewilayahan yang berwawasan Lingkungan	Masyarakat	-	2.415.000.000,00	DINAS PERHUBUNGAN
	2.15.02.2.08.0003	Pelaksanaan Inspeksi, Audit dan Pemantauan Terminal														
			<i>Jumlah Laporan Inspeksi, Audit dan Pemantauan Terminal</i>				12 Laporan	1.705.964.604,00	Kab. Deli Serdang, Semua Kecamatan, Semua Kel/Desa	PENDAPATAN ASLI DAERAH (PAD)	Memperkuat Infrastruktur Untuk Mendukung Pengembangan Ekonomi Dan Pelayanan Dasar	3. Peningkatan Infrastruktur dan Aksesibilitas Kewilayahan yang berwawasan Lingkungan	Masyarakat	-	2.000.000.000,00	DINAS PERHUBUNGAN
	2.15.02.2.08.0004	Pelaksanaan Inspeksi, Audit dan Pemantauan Pemenuhan Persyaratan Penyelenggaraan Kompetensi Pengemudi Kendaraan Bermotor Kabupaten/Kota														
			<i>Jumlah Laporan Inspeksi, Audit dan Pemantauan Pemenuhan Persyaratan Penyelenggaraan Kompetensi Pengemudi Kendaraan Bermotor Kabupaten/Kota</i>				1 Laporan	29.504.384,00	Kab. Deli Serdang, Semua Kecamatan, Semua Kel/Desa	PENDAPATAN ASLI DAERAH (PAD)	Memperkuat Infrastruktur Untuk Mendukung Pengembangan Ekonomi Dan Pelayanan Dasar	3. Peningkatan Infrastruktur dan Aksesibilitas Kewilayahan yang berwawasan Lingkungan	Masyarakat	-	25.000.000,00	DINAS PERHUBUNGAN
	2.15.02.2.08.0009	Pelaksanaan Pengawasan Melalui Uji Petik terhadap Unit Pelaksana Uji Berkala Kendaraan Bermotor Inspeksi, Audit dan Pemantauan Unit Pelaksana Uji Berkala Kendaraan Bermotor														

NO	KODE	URUSAN / BIDANG URUSAN / PROGRAM / KEGIATAN / SUB KEGIATAN	INDIKATOR PROGRAM / KEGIATAN / SUB KEGIATAN	TARGET AKHIR PERIODE RENSTRA OPD	REALISASI CAPAIAN RENJA OPD TAHUN 2022	PRAKIRAAN CAPAIAN TARGET RENJA OPD TAHUN 2023	CAPAIAN KINERJA DAN KERANGKA PENDANAAN						KELOMPOK SASARAN	PRAKIRAAN MAJU RENCANA TAHUN 2025		PERANGKAT DAERAH PENANGGUNG JAWAB
							TARGET 2024	PAGU INDIKATIF (Rp)	LOKASI	SUMBER DANA	PRIORITAS			TARGET	PAGU INDIKATIF (Rp)	
											NASIONAL	DAERAH				
1	2	3	4	5	6	7	8	9	10	11	12	13	14	15	16	17
			<i>Jumlah laporan Uji Petik terhadap Unit Pelaksana Uji Berkala Kendaraan Bermotor</i>				12 Laporan	436.335.440,00	Kab. Deli Serdang, Semua Kecamatan, Semua Kel/Desa	PENDAPATAN ASLI DAERAH (PAD)	Memperkuat Infrastruktur Untuk Mendukung Pengembangan Ekonomi Dan Pelayanan Dasar	3. Peningkatan Infrastruktur dan Aksesibilitas Kewilayahan yang berwawasan Lingkungan	Masyarakat		390.000.000,00	DINAS PERHUBUNGAN
	2.15.02.2.09	Penyediaan Angkutan Umum untuk Jasa Angkutan Orang dan/atau Barang Antar Kota dalam 1 (Satu) Daerah Kabupaten/Kota	<i>Persentase Ketersediaan Angkutan Umum Penumpang dan Barang</i>	-			100 %	198.657.280,00	Kab. Deli Serdang, Semua Kecamatan, Semua Kel/Desa	PENDAPATAN ASLI DAERAH (PAD)	Memperkuat Infrastruktur Untuk Mendukung Pengembangan Ekonomi Dan Pelayanan Dasar	3. Peningkatan Infrastruktur dan Aksesibilitas Kewilayahan yang berwawasan Lingkungan	Masyarakat		270.000.000,00	DINAS PERHUBUNGAN
	2.15.02.2.09.0002	Pengendalian dan Pengawasan Ketersediaan Angkutan Umum untuk Jasa Angkutan Orang dan/atau Barang Antar Kota dalam 1 (Satu) Kabupaten/Kota														
			<i>Jumlah Laporan Pengendalian dan Pengawasan Ketersediaan Angkutan Umum untuk Jasa Angkutan Orang dan/atau Barang Antar Kota dalam 1 (Satu) Kabupaten/Kota</i>				12 Laporan	198.657.280,00	Kab. Deli Serdang, Semua Kecamatan, Semua Kel/Desa	PENDAPATAN ASLI DAERAH (PAD)	Memperkuat Infrastruktur Untuk Mendukung Pengembangan Ekonomi Dan Pelayanan Dasar	3. Peningkatan Infrastruktur dan Aksesibilitas Kewilayahan yang berwawasan Lingkungan	Masyarakat		270.000.000,00	DINAS PERHUBUNGAN
<b>J U M L A H</b>								<b>23.942.351.505,00</b>							<b>24.028.524.926,00</b>	

## BAB V PENUTUP

Program dan Kegiatan yang terdapat pada Rencana Kerja (RENJA) Dinas Perhubungan Kabupaten Deli Serdang Tahun 2024 telah disusun berdasarkan pada Kepmendagri Nomor 050 - 5889 Tahun 2021 tentang Klasifikasi, Kodefikasi dan Nomenklatur Perencanaan Pembangunan dan Keuangan Daerah. Rencana Kerja tersebut berlaku sejak 1 Januari 2024 sampai dengan 31 Desember 2024. Langkah – Langkah persiapan dimulai sejak tanggal ditetapkan sampai dengan pelaksanaannya.

Rencana Kerja Dinas Perhubungan merupakan dokumen perencanaan yang menjadi pedoman, landasan dan referensi pelaksanaan pembangunan bidang perhubungan. Keberhasilan pelaksanaan Rencana Kerja (RENJA) Dinas Perhubungan Kabupaten Deli Serdang Tahun 2024 tergantung pada sikap mental, tekad, semangat, ketaatan dan disiplin para penyelenggara pemerintahan di Sub fungsi Perhubungan dan dukungan dari para penyelenggara pemerintahan lainnya beserta masyarakat secara umum.

Dalam kaitan itu, seluruh penyelenggara pemerintahan, masyarakat dan seluruh stakeholder di bidang perhubungan harus secara bersungguh-sungguh melaksanakan program-program pembangunan yang tertuang dalam rencana kerja Dinas Perhubungan Tahun 2024 sehingga mampu memberikan hasil pembangunan bidang perhubungan yang dapat dinikmati secara adil dan merata oleh seluruh masyarakat di Kabupaten Deli Serdang.

Lubuk Pakam, 2023

KEPALA DINAS PERHUBUNGAN  
KABUPATEN DELI SERDANG



